Ta-Kung-Pao
342 Hennessy Road
Hong Kong
督印人　費彝民
第二萬三千三百一十三號
地址：香港軒尼詩道三四二號
電話總機：七二八二一一
今日出紙兩張半　零售港幣一毫
香港有利印務有限公司承印

大公報

★★★ 偉大領袖毛主席在天安門城樓檢閱遊行羣衆 ★★★

十月一日，我們偉大領袖毛主席在天安門城樓上檢閱革命羣衆遊行隊伍，同全國工人代表和首都軍民歡度中華人民共和國成立十九周年。（新華社傳眞照片）

毛主席和林彪副主席接見巴基斯坦代表團

周恩來總理同巴基斯坦總統顧問進行友好談話

【新華社北京一日電】我們最敬愛的偉大領袖毛主席和他的親密戰友林彪副主席，今天在天安門上接見巴基斯坦總統阿尤布・汗的顧問賽義德・菲達・哈桑和由他率領的巴基斯坦政府友好代表團主要成員：賽義德・菲達・哈桑夫人、西巴交通部長穆罕默德・汗・朱奈喬、東巴法律部長阿卜杜勒・海耶・瑪杜里。

周恩來總理參加了接見。

【新華社北京二日電】國務院總理周恩來，今天接見了巴基斯坦總統阿尤布・汗的顧問賽義德・菲達・哈桑和由他率領的巴基斯坦政府友好代表團全體成員，同他們進行了親切友好的談話。

接見時，國務院副總理陳毅，外交部副部長韓念龍在座。

巴基斯坦駐中國大使蘇爾坦・穆・汗也在座。

毛主席同巴盧庫親切交談

十月一日，毛主席和阿爾巴尼亞黨政代表團團長巴盧庫在天安門城樓上觀禮休息時親切交談。（新華社傳眞照片）

又一道鋼鐵長虹飛架大江南北

南京長江大橋正式通車

南京軍民電毛主席致敬　通車禮隆重舉行

許世友為大橋剪彩　全場歡呼毛澤東思想的偉大勝利

人們的社會存在，決定人們的思想。而代表先進階級的正確思想，一旦被羣衆掌握，就會變成改造社會、改造世界的物質力量。

毛澤东

【新華社南京三日電】南京長江大橋鐵路橋已從十月一日零時起正式通車。九月三十日，南京市五萬多軍民隆重地舉行了通車典禮。

[illegible]，南京遼闊的長江江面上，來往不絕的船隻上，彩旗飄揚。大橋上下，無數面紅旗迎風招展。在高聳入雲的橋頭堡上，用玻璃鑲嵌而成的三面巨幅紅旗在燦爛的陽光下閃閃發光，氣勢雄偉的長江大橋顯得分外壯觀。一早，廣大工人、貧下中農和革命羣衆，以及在大橋支左、支工和護橋等工作中立下卓越新功的解放軍指戰員，滿懷着勝利的喜悅，敲鑼打鼓，喜氣洋洋，從四面八方匯集到江邊、橋頭，等待着大橋鐵路橋正式通車這一激動人心的時刻的到來。

下午二時，通車典禮在「敬祝毛主席萬壽無疆」的樂曲聲中開始。

江蘇省革命委員會副主任楊廣立同志首先在會上講話。他介紹了建橋工人遵照毛主席「自力更生」的教導，在兩個階級、兩條道路、兩條路線的激烈鬥爭中建設大橋的過程以後說，南京長江大橋建設的輝煌成就，再一次證明，只要在一切工作中堅持用毛澤東思想掛帥，堅決執行毛主席的無產階級革命路線，充分發揮工人階級的領導作用，就無往而不勝，無攻不克，什麼人間奇迹都可以創造出來。

鐵道部負責人楊杰同志代表鐵道部和全國鐵路廣大革命職工，向參加建設南京長江大橋的全體工人、貧下中農、解放軍指戰員、紅衛兵小將、革命幹部和參加通車典禮的全體人員表示熱烈祝賀。

大會在暴風雨般的掌聲中，通過了給偉大領袖毛主席的致敬電。

參加通車典禮的，有江蘇省革命委員會、中國人民解放軍南京部隊和南京市革命委員會的負責人。南京部隊司令員、江蘇省革命委員會主任許世友同志為大橋鐵路橋剪彩後，一列披着盛裝的彩車，滿載南京市工農兵羣衆和紅衛兵小將，徐徐通過大橋。這時，大江南北，列車內外一片歡騰，「戰無不勝的毛澤東思想萬歲！」「毛主席的革命路線勝利萬歲！」「偉大領袖毛主席萬歲！」的歡呼聲，響徹雲霄。

十月一日凌晨三點鐘，當偉大的中華人民共和國剛進入第二十個年頭的時候，南京長江大橋鐵路橋通過了駛向祖國首都的第一列客車——從福州開往北京的四十六次快車。當列車駛上被燦爛燈光照得通明的大橋鐵路橋時，車廂內一片歡騰。來自「一月革命」風暴發源地上海的產業工人，來自福建前線的海防戰士和來自祖國四面八方的革命羣衆，都為自己能乘坐通過南京長江大橋的第一列客車而感到幸福和自豪。他們高唱「大海航行靠舵手」，爭先恐後地擠到窗口觀看鋼鐵長虹的雄姿。列車通過了大橋，激動的心情久久不能平靜。他們緊緊地圍坐在一起，暢談各條戰線的大好形勢，歡呼戰無不勝的毛澤東思想的偉大勝利。

首都國慶日盛況

毛主席身體非常健康頻頻向羣衆招手

同毛主席、林副主席一起在天安門檢閱的，有周恩來、陳伯達、康生、江青、張春橋、姚文元、謝富治、黃永勝、吳法憲、葉群、汪東興、溫玉成及各省市區革委會代表，以及朱德、陳雲、李富春、宋慶齡、何香凝等。

【新華社北京一日電】我們的偉大導師、偉大領袖毛主席和他的親密戰友林彪副主席，今天在天安門城樓，同來自全國各地的工人階級的優秀代表和首都五十萬軍民一起，歡慶我國各族人民的盛大節日——中華人民共和國成立十九周年。天安門廣場舉行了隆重的慶祝集會和檢閱遊行。

這是毛主席無產階級革命路線取得偉大勝利的盛大節日；這是偉大領袖熱烈歡呼我國工人階級登上上層建築各個領域鬥、批、改政治舞台的盛大節日；這是顯示我國億萬軍民決心搞好鬥、批、改，奪取無產階級文化大革命全面勝利的偉大節日。

港澳同胞上禮台

清晨，紅日噴薄而出，光芒萬丈。浩浩蕩蕩的工人和革命羣衆隊伍高舉紅旗，手握紅彤彤的「毛主席語錄」，匯集在天安門廣場和東長安街上。觀禮台上聚集着首都工人、毛澤東思想宣傳隊的代表、人民解放軍代表和紅衛兵小將的代表，還有在北京的五大洲各國無產階級革命戰士和其他國際友人，還有港澳同胞和海外僑胞。人們懷着激動、幸福的心情，等待着偉大領袖毛主席的檢閱。

節日的天安門廣場分外壯麗。偉大領袖毛主席的巨幅畫像高掛在城樓上，紅旗招展，紅燈高懸，城樓兩側的大標語閃閃發光：「中華人民共和國萬歲！」「世界人民大團結萬歲！」「偉大的中國共產黨萬歲！」「偉大的領袖毛主席萬歲！」廣場兩側的蒼松翠柏簇擁着馬克思、恩格斯、列寧、斯大林的畫像。廣場上還豎立着孫中山的畫像。

上午十時，我們的偉大領袖毛主席和他的親密戰友林彪副主席健步登上天安門城樓，樂隊奏起「東方紅」。頓時，天安門廣場和觀禮台上爆發出長時間的、極其熱烈的歡呼聲：「毛主席萬歲！」毛主席的身體非常健康，神采奕奕，精力充沛，頻頻向大家招手。人們揮動着紅彤彤的革命寶書，千遍萬遍地歡呼，盡情地表達對偉大領袖毛主席無限熱愛、無限忠誠的深厚無產階級感情。廣場上，十萬軍民手舉花球，組成了壯麗的葵花向陽的圖案。上邊高高擎着九個巨型氣球紅燈，上邊寫着表達億萬人民共同心願的九個金色大字：敬祝毛主席萬壽無疆！

同毛主席、林副主席一起在天安門城樓檢閱的，有周恩來、陳伯達、康生、江青、張春橋、姚文元、謝富治、黃永勝、吳法憲、葉群、汪東興、溫玉成同志。

各省市代表名單

在天安門城樓檢閱台上的，還有二十九個省、市、自治區革命委員會來京參加國慶觀禮的負責同志和工人代表：上海市馬天水、王洪文、[illegible]

林彪副主席發表了重要的講話（本報另發）。[illegible]

巨大彩車報喜訊

[illegible]

各國友人代表團

各國無產階級革命戰士和其他國際友人，應邀在天安門城樓參加了觀禮大會。他們當中有：

阿爾巴尼亞勞動黨政代表團團長、阿爾巴尼亞勞動黨中央政治局委員、阿爾巴尼亞人民共和國部長會議副主席兼國防部長貝基爾・巴盧庫，[illegible]

巴基斯坦政府友好代表團團長、巴基斯坦總統阿尤布・汗的顧問賽義德・菲達・哈桑，[illegible]

[illegible]

（下轉第三版）

在中國使館國慶招待會重要講話

霍查嚴厲警告帝修

中國援阿能閃電般發揮威力

帝修如膽敢侵阿必被淹沒在人民戰爭海洋

【據新華社地拉那一日電】阿爾巴尼亞勞動黨和阿爾巴尼亞人民的偉大領袖恩維爾・霍查同志，九月三十日，在中國駐阿爾巴尼亞大使館臨時代辦李庭奎舉行的慶祝中華人民共和國成立十九周年的招待會上發表了重要講話。

霍查同志在熱烈祝賀中國的國慶節日後說，偉大的中國人民是在勝利開展無產階級文化大革命和在政治、經濟、社會活動一切領域中取得巨大成就的氣氛中，慶祝中華人民共和國成立十九周年的。

霍查說，文化革命的這一光輝勝利具體體現在：在毛澤東同志倡議和領導下，實現了革命羣衆組織、人民解放軍部隊、黨政機關革命領導幹部的偉大三結合，並在此基礎上建立了革命委員會。

無產階級文化大革命的勝利開展和由此出現的令人鼓舞的大好形勢，到處激起了勤勞的、有才能的中國人民的新的創造熱情的空前高潮。中國工人階級堅決遵循和堅持執行毛澤東同志的教導和指示，在各個經濟部門，在科學和文教方面都取得了新的更大的勝利。

偉大的人民中國以其在革命和生產中所取得的宏偉的、全面的勝利震動了全世界。中華人民共和國已經成為一個具有現代工業、先進農業和文化、當代世界最高水平的科學技術，以及擁有包括最現代化武器，如原子彈、氫彈、導彈和其它武器的國防力量的非常強大的社會主義國家。她的國防力量能夠在任何情況下粉碎膽敢對她採取孤注一擲的冒險主義行動的任何侵略者或侵略者同盟。

現在，中國無產階級文化大革命的烈火正在燒毀以中國赫魯曉夫爲首的反革命集團、蔣介石的代理人、帝國主義者及各種反動派的殘渣餘孽。現在，世界上沒有任何力量能夠阻止七億中國人民在社會主義和共產主義的道路上勝利前進。

中國文化革命的勝利對蘇聯現代修正主義、帝國主義的全球戰略，是一個巨大的打擊[illegible]

霍查強調指出：毛澤東同志、林彪同志和周恩來同志給我們的幫助，表達了七億中國人民及其光榮的共產黨對於我黨和我國人民的[illegible]

[illegible]

毛主席上天安門和羣衆同觀焰火

親切接見工人階級及其他各方面代表

【新華社北京一日電】我們的偉大導師、偉大領袖毛主席和他的親密戰友林彪副主席，今晚登上天安門城樓，同全國工人階級的優秀代表和首都廣大軍民一起歡度國慶之夜，觀看盛大的節日焰火。

晚八時，毛主席和林副主席在「毛主席萬歲！萬萬歲！」的歡呼聲中健步登上天安門城樓。毛主席在天安門城樓上，親切接見了我國工人階級的優秀代表和各省、市、自治區革命委員會的負責人以及其他方面的代表。接見時，天安門城樓上一片歡騰，呈現出革命戰士無限熱愛偉大領袖毛主席的動人場面。

同毛主席、林副主席一起在天安門城樓參加節日晚會的，有周恩來、陳伯達、康生、江青、張春橋、姚文元、謝富治、黃永勝、吳法憲、葉羣、汪東興、溫玉成等同志。

在天安門城樓參加晚會的來自各國的革命戰友和朋友有：貝盧甯·巴盧庫同志和由他率領的阿爾巴尼亞黨政代表團的成員：里塔·馬爾科，帝奧多西，瓦西里·納塔奈利，以及納塔奈利大使的夫人；巴基斯坦總統顧問[illegible]及由他率領的巴基斯坦政府友好代表團的成員：[illegible]；印度尼西亞共產黨中央委員會政治局委員、印度尼西亞共產黨中央代表團團長[illegible]；新西蘭共產黨代表團團長[illegible]，以及來自反美鬥爭前線的越南、老撾的戰友，和日本等國的朋友。

國慶之夜，天安門廣場凱歌飛揚，禮花燦爛，呈現一片宏偉壯麗的革命景象。

五彩繽紛的節日焰火，一陣陣騰空而起，其中，「紅花萬朵」、「紅浪翻騰」、「紅光四射」等二十九種全紅禮花，散開時漫天紅光，特別引人注目。

參加晚會的首都工人、解放軍戰士和紅衞兵小將表演了豐富多彩的革命文藝節目。

今晚，在工人體育場、中關村、石景山也同時舉行了焰火晚會。

林彪副主席會見巴盧庫同志

十月二日，林彪副主席會見阿爾巴尼亞巴盧庫同志，同他進行了親切交談。（新華社傳真圖片）

國慶之夜，偉大領袖毛主席來到工人階級代表當中，和他們一起歡度中華人民共和國成立十九周年。（新華社傳真圖片）

林彪副主席會見巴盧庫

周總理黃永勝溫玉成與阿代表團會談

【新華社北京二日電】中國共產黨中央委員會副主席、國防部長林彪同志，今天下午會見了阿爾巴尼亞黨政代表團團長、阿爾巴尼亞勞動黨中央政治局委員、部長會議副主席兼國防部長貝盧甯·巴盧庫同志。

會見的時候，林彪副主席同巴盧庫同志熱烈握手，並且進行了極其親切的談話。

中國人民解放軍總參謀長黃永勝同志，副總參謀長吳法憲、溫玉成同志，會見時也在座。

【新華社北京二日電】中共中央政治局常委、國務院總理周恩來，中國人民解放軍總參謀長黃永勝，副總參謀長溫玉成，今天同以阿爾巴尼亞勞動黨中央政治局常委、部長會議副主席兼國防部長貝盧甯·巴盧庫為首的阿爾巴尼亞黨政代表團，舉行會談。

參加會談的阿爾巴尼亞方面還有：阿爾巴尼亞黨政代表團團員：阿爾巴尼亞勞動黨中央政治局委員、人民議會主席團副主席、勞動黨都拉斯區黨委第一書記里塔·馬爾科，阿爾巴尼亞勞動黨中央政治局委員、部長會議副主席阿迪爾·達爾恰尼，阿爾巴尼亞勞動黨中央政治局候補委員、工業和礦產部長科喬·西奧多西，阿爾巴尼亞駐中國大使瓦西里·納塔奈利。

阿爾巴尼亞駐中國大使館官員[illegible]參加了會談。

會談是在極其親切的氣氛中進行的，體現了中阿兩黨、兩國人民和兩國軍隊牢不可破的永恒的革命友誼和偉大的戰鬥團結。

各地舉行集會遊行

全國軍民歡度國慶

決心更高舉紅旗充分發揮工人階級的領導作用 完成鬥批改歷史任務奪取文化大革命全面勝利

【據新華社北京二日電】全國億萬軍民懷着無限忠於偉大領袖毛主席的深厚的無產階級感情，熱烈慶祝我國各族革命人民的光輝節日——偉大的中華人民共和國成立十九周年，熱烈歡呼無產階級文化大革命取得的偉大勝利，熱烈歡呼我國工人階級登上上層建築鬥、批、改的政治舞台，熱烈歡呼毛主席的無產階級革命路線的偉大勝利！

在舉國歡騰的盛大節日裏，億萬軍民收聽、學習了林彪副主席在中華人民共和國成立十九周年慶祝大會上的重要講話，學習了「人民日報」、「紅旗」雜誌、「解放軍報」社論「在勝利的大道上奮勇前進」。他們堅決表示，一定要貫徹執行以毛主席為首、林副主席為副的無產階級司令部的偉大號令，更高地舉起毛澤東思想偉大紅旗，充分發揮工人階級的領導作用，完成鬥、批、改的偉大歷史任務，奪取無產階級文化大革命的全面勝利！

十月一日，祖國各地到處是萬紫千紅蓬勃的景象。上海、天津和各省、自治區的首府，都舉行了隆重的慶祝大會和遊行。各地慶祝大會會場上，高懸着巨幅標語：「偉大的中華人民共和國萬歲！」「偉大的、光榮的、正確的中國共產黨萬歲！」「以毛主席為首、林副主席為副的無產階級司令部萬歲！」「我們的偉大領袖毛主席萬歲！萬歲！萬萬歲！」

我國工人階級最集中的上海市，五十多萬軍民舉行了慶祝大會和遊行。

在瀋陽、長春、哈爾濱、濟南、南京、杭州、合肥、南昌、福州、石家莊、太原、武漢、鄭州、長沙、廣州、西安、蘭州、成都、貴陽等城市，參加慶祝大會和遊行的革命工人和革命羣衆，用革命和生產的豐碩成果向國慶節獻禮。

昆明、拉薩等城市的各民族革命人民，載歌載舞參加了慶祝集會和遊行。

山東省革命委員會主任王效禹、山西省革命委員會主任劉格平、河北省革命委員會主任李雪峯、湖北省革命委員會主任曾思玉、江蘇省革命委員會主任許世友、寧夏回族自治區革命委員會主任康健民、安徽省革命委員會主任李德生、四川省革命委員會主任張國華、福建省革命委員會主任韓先楚、廣西壯族自治區革命委員會主任韋國清等各省、市、自治區革命委員會負責人，以及人民解放軍各地駐軍負責人，分別參加了當地的慶祝大會，並且在會上講了話。

解放軍紛集會表示誓做工人階級後盾

嚴防美帝蘇修 隨時消滅來敵 為保衞祖國解放台灣貢獻一切

【據新華社北京二日電】中國人民解放軍全軍廣大指戰員熱烈慶祝中華人民共和國成立十九周年，慶祝無產階級文化大革命的偉大勝利。指戰員們在各部隊的慶祝集會上堅決表示：一定要緊跟毛主席的偉大戰略部署，做工人階級的堅強後盾，在支持工人階級領導上層建築各個領域的鬥、批、改中，在保衞國防、保衞無產階級專政、保衞無產階級文化大革命的鬥爭中，為人民再建新功。

在舉國歡騰的節日裏，前沿陣地、邊防哨所、機場、碼頭和各部隊駐地，到處紅旗招展，歌聲嘹亮。福建前線陸海空三軍的許多戰士，在慶祝集會上向毛主席宣誓：毛主席啊，毛主席！我們海防戰士永遠忠於您，您指向那裏，我們就打到那裏，誓為保衞祖國，解放台灣貢獻一切。

廣大指戰員在盛大的節日裏，都一遍又一遍地學習毛主席的偉大教導：「人民解放軍的全體指揮員、戰鬥員，絕對不可以稍微鬆懈自己的戰鬥意志」，「全力以赴，殲滅入侵之敵」。他們說，美帝、蘇修及其走狗們是什麼事情都幹得出來的，我們一定要遵照毛主席的教導，百倍警惕，加緊戰備，隨時準備全部消滅一切敢於來犯的敵人。

陳亮代辦在河內講話指出

蘇修加緊勾結美帝 定要繼續出賣越南

中國人民決支持越南抗美到底

【據新華社河內三十日電】越南民主共和國首都河內市各界人民代表九月二十九日晚上舉行集會，熱烈慶祝中華人民共和國成立十九周年。出席集會的有：越南勞動黨中央政治局委員、越南民主共和國政府副總理黃文歡，越南勞動黨中央委員、越南祖國戰線中央委員會主席團委員、越中友好協會會長黃國越，外交部副部長黃文進，越南人民軍代表黎獻梅少將，越南國會常務委員會秘書長、越中友好協會副會長孫光閥，越南對外文化聯絡委員會副主任范燦等。

越南南方民族解放陣線常駐越南北方代表團團長阮文進也出席了集會。

中國駐越南大使館臨時代辦陳亮和使館工作人員應邀出席了集會。

孫光閥在會上講話。孫光閥讚揚了越中兩國人民之間牢不可破的團結和友誼。

他說，我們代表越南人民，向毛主席對我們的抗美救國鬥爭的關心以及兄弟的中國共產黨、政府和人民的巨大、寶貴的支持和幫助，表示衷心和深切的感謝。

陳亮臨時代辦應邀在集會上發表了講話。

陳亮在講話中揭露了美帝蘇修加緊進行反革命的全球大勾結，妄圖重新瓜分世界的罪惡陰謀。他談到蘇修叛徒集團武裝佔領捷克斯洛伐克的事件時說，捷克斯洛伐克事件不是一個孤立的事件。儘管美帝承認捷克斯洛伐克乃至東歐是蘇修的勢力範圍，其條件當然是蘇修承認中東和南越乃至東南亞是美帝的勢力範圍。蘇修一直與美帝勾結出賣越南人民，一直要繼續出賣越南人民，這是肯定的，毫無疑義的。

陳亮表示熱烈祝賀英雄的越南人民，在共偉大領袖胡志明主席的領導下，在抗美救國戰爭中所取得的偉大勝利。

陳亮說，越南人民抗美救國戰爭形勢大好。但是，美帝國主義在越南作垂死掙扎，他們還會耍弄更加陰險的和談陰謀，他們會進行更加窮兇極惡的

中國取得偉大勝利 泰國人民歡欣自豪

決高舉毛澤東思想偉大紅旗奪取勝利

【據新華社北京二日電】「泰國人民之聲」電台一日廣播一篇文章，熱烈祝賀中華人民共和國成立十九周年。

文章指出，毛澤東主席領導下的中華人民共和國，十九年來始終如一地、堅定不移地反對以美國為首的帝國主義，反對以蘇修領導集團為中心的現代修正主義和一切反動派。

文章說，中華人民共和國給各國人民的革命鬥爭以無產階級國際主義的全力支持和援助，有利於各國人民的民族解放革命鬥爭迅速發展。

文章說，泰國人民為中國人民取得的偉大勝利感到歡欣和自豪。中國人民的勝利大大鼓舞和加強了泰國人民戰勝美帝和他儂集團的愛國革命鬥爭。

文章說，泰國人民將高舉馬克思列寧主義、毛澤東思想偉大紅旗，堅決遵循毛澤東主席指出的以農村包圍城市，武裝奪取政權的道路，同兄弟的中國人民加強團結，並肩戰鬥，反對以美國為首的帝國主義，反對以蘇修領導集團為中心的現代修正主義和一切反動派。

「黃河」牌載重十噸汽車 濟南革命職工試製成功

【據新華社濟南三日電】在奪取無產階級文化大革命全面勝利的凱歌聲中，濟南汽車製造總廠的革命職工最近試製成功了載重量為十噸的「黃河」牌載重汽車。這是他們在製成具有世界先進水平的大噸位越野汽車之後的又一新產品。到目前為止，這個廠在無產階級文化大革命中已經先後試製成功了四種汽車，為我國交通運輸事業做出了很大貢獻。新產品的接連誕生，是這個工廠的革命職工在無產階級文化大革命中取得的豐碩成果。

東京僑胞千三百人舉行慶祝國慶大會

日本友好團體負責人應邀出席 橫濱大阪京都神戶等地的華僑集會遊行

【新華社北京三日電】東京消息：東京華僑總會一日下午舉行盛大集會，熱烈慶祝中華人民共和國成立十九周年。

東京及附近地區的旅日愛國僑胞一千三百多人出席了慶祝大會。日本各友好團體的負責人也應邀出席了大會。

東京華僑總會會長甘文芳在會上講了話。他熱烈歡呼全國各省、市、自治區（除台灣省外）全部成立革命委員會。

日中友好協會（正統）總部副會長伊藤武雄、日中文化交流協會理事長中島健藏、日本國際貿易促進協會專務理事萩原定司相繼在會上講了話。他們熱烈祝賀中華人民共和國成立十九周年。

到會羣衆不斷振臂高呼：「無產階級文化大革命的全面勝利萬歲！」「中日兩國人民的戰鬥友誼萬歲！」「我們一定要解放台灣！」「戰無不勝的毛澤東思想勝利萬歲！」「敬祝毛主席萬壽無疆！萬壽無疆！」

在慶祝大會上還放映了中國影片「南征北戰」和演出了歌頌毛主席的革命文藝節目，受到與會者熱烈歡迎。

橫濱、大阪、京都、神戶及日本其他一些地方的旅日愛國僑胞也分別在九月三十日和十月一日舉行集會和遊行，慶祝中華人民共和國成立十九周年。

羣衆團體和各國領導的賀電

【據新華社北京一日電】中華人民共和國國務院周恩來總理，收到了亞非作家常設局秘書長森納那亞克寄來的祝賀中華人民共和國成立十九周年的信。

森納那亞克在信中向中國人民和中國政府，表示最熱烈的革命敬意和祝賀。

信中說：「亞非作家和人民以及全世界愛國的和革命的人民，都把中華人民共和國過去十九年來在社會主義建設的道路上所取得的勝利，看作不僅是英雄的中國人民的偉大勝利，而且也是爭取民族獨立、人民民主和社會主義而同帝國主義、殖民主義和反動派進行鬥爭的所有被壓迫人民的偉大勝利。」對於中國作家和中國人民給予亞非作家常設局的一貫支持，亞非作家表示深切的感謝。

【據新華社北京一日電】中華人民共和國國務院周恩來總理，收到了亞非新聞工作者協會書記處書記[illegible]寄來的祝賀中華人民共和國成立十九周年的信。

信中說：「社會主義中國是世界革命和一切爭取民族解放、社會解放和社會主義、反對以美國為首的帝國主義、蘇聯現代修正主義和各國反動派作鬥爭的人民的最強大的堡壘。」

信中說：「社會主義中國的偉大人民正在光榮地走向無產階級文化大革命的全面勝利，徹底粉碎了帝國主義、修正主義和反動派關於中國會『和平地改變顏色』的妄想。這是具有偉大的國際意義的事情，並極大地鼓舞了世界革命人民。」

巴政府代表團離京前往我國南方參觀

舉行告別宴會陳毅副總理參加

【據新華社北京三日電】由巴基斯坦總統顧問[illegible]率領的巴基斯坦政府友好代表團，在我外交部副部長韓念龍等陪同下，今天乘專機離開北京，前往我國南方參觀訪問。

國務院副總理陳毅和首都革命羣衆、中國人民解放軍指戰員們千多人到機場熱烈歡送巴基斯坦貴賓。

【據新華社北京二日電】巴基斯坦政府友好代表團團長、巴基斯坦總統顧問[illegible]今天晚上舉行告別宴會。國務院副總理陳毅，副總理[illegible]，人大常委會副委員長郭沫若，外交部副部長韓念龍，以及外交部副部長、中巴友好協會會長[illegible]，北京市革命委員會負責人[illegible]應邀出席了宴會。

[illegible]在講話中說，我和我的同事們特別地受到了中國人民的偉大領袖毛主席的接見，這將留給我們以不可磨滅的記憶。他讚揚中國人民在毛澤東主席領導下所取得的成就。他說，中國人民在發展工業和加速生產方面所取得的巨大進展，給我們留下了極其深刻的印象。

陳毅副總理在講話中說，代表團這次訪問，加深了我們彼此之間的了解，為進一步鞏固和發展中巴友好作出了重要貢獻。

陳毅副總理感謝巴基斯坦政府和人民對中國的支持。他說，中國政府和中國人民堅決支持巴基斯坦人民[illegible]。

巴基斯坦駐中國大使[illegible]也出席了宴會。

我駐各國使領館舉行國慶招待會

【本報訊】據新華社消息，在偉大的國慶節日裏，我國駐外使領館紛紛舉行招待會，熱烈慶祝中華人民共和國成立十九周年。

舉行慶祝招待會的有：中國駐也門大使館臨時代辦[illegible]，中國駐索馬里大使館臨時代辦[illegible]，中國駐毛里塔尼亞大使館臨時代辦[illegible]，中國駐剛果（布）大使館臨時代辦[illegible]，中國駐巴基斯坦大使館臨時代辦[illegible]，中國駐東埔寨王國大使館臨時代辦[illegible]，中國駐尼泊爾大使館臨時代辦[illegible]，中國駐錫蘭大使館臨時代辦[illegible]，中國駐丹麥大使館臨時代辦[illegible]，中國駐瑞士大使館臨時代辦[illegible]，中國駐阿富汗大使館臨時代辦[illegible]等。

錫蘭六百人集會慶祝我光輝節日

【據新華社科倫坡二日電】錫蘭各界人士六百多人九月三十日在科倫坡舉行盛大集會，熱烈慶祝中華人民共和國成立十九周年。

大會是由錫蘭—中國友好協會發起的，由錫中友協主席[illegible]主持。

大會通過的決議說：「中國各省、市、自治區（除台灣省外）勝利地成立了革命委員會，這是人民更有力地保衞社會主義成果的表現」，這是目前革命在毛主席的思想指引下進行的無產階級文化大革命的結果。

決議說：「我們祝中華人民共和國在社會主義建設中，在進一步鞏固它今天作為世界上最偉大的社會主義國家的地位中，取得更多的成就。」

錫蘭共產黨總書記桑穆加塔桑在會上講話時熱情讚揚毛主席把中國革命推向前進。

首台自動壓鑄機南京最近製成功

首台機械化光導纖維配種亦誕生

【本報訊】據新華社北京十九日消息：洪都機械廠最近試製成功了我國第一台機械化光導纖維[illegible]，這台機器由工人和技術員組成「三結合」試製小組，經過半年努力試製成功，投入生產二個月來，效果顯著完全合乎要求。

又，南京無線電廠的老工人周阿根和技術員孫[illegible]合作，製成了我國第一台自動化壓鑄機。這台自動化壓鑄機的誕生，是以工人為主體實行「三結合」的產物，也是工人階級用毛澤東思想改造知識分子的一個生動事例。

反動當局策劃大屠殺

墨西哥城大流血

英五金工定期罷工反擊凍結工資政策

廣州今年又大水稻畝產增

反動當局策劃大屠殺
墨西哥城大流血 羣衆死傷一百人
國際奧運委會急開會商討奧運所受影響

【美聯社墨西哥城三日電】昨天狙擊手同陸軍部隊在反政府學生集會場所互相開火後，造反學生陷於都在治地相戰。據傳分和醫院報導，已有二十五人死亡，在場的人估計有一百多名受傷。

國際奧林匹克委員會今天開會，討論這次暴動及其可能對奧運會發生的影響。奧運會將在九天內在墨西哥城開幕。

在開市附近的三文明廣場地區，直至今早晨仍不斷有零星槍聲。士兵們說，學生們據以抗拒的主要據點是特拉特洛科公寓地區附近的兩幢大樓。

國防部長加西亞說，他已下令不惜任何代價撲滅學生的暴動。

一名記者說，軍隊放出第一輪機關槍後，有幾百人臥倒在廣場上。

狙擊手從面向廣場的公寓窗口開火，同時，軍隊乘坐坦克到達，用機關槍對被包圍的大樓進行掃射。這場槍戰持續約四小時，軍隊已開始清查公寓大樓。大批數百名往來人員已被逮捕。

加西亞說，陸軍有死亡，不過他不肯說明到底死了多少人。

陸軍軍官說，上月率領軍隊佔領墨西哥大學的傘兵部隊托爾多上將受重傷。

【法新社墨西哥城三日電】現在距奧運會開幕尚有九天，墨西哥城的北區今天充滿着內戰的氣氛。

昨晚一場牽涉到軍隊、警察、學生和當地居民的槍戰發生之後，隨即出現恐慌和緊張的局面。官方數字顯示，在昨晚的槍戰中，死二十人，傷七十五人，約有五百人被捕。

通往奧運村道路遍設路障
軍隊用坦克包圍大學廣場

一學生發言人發出呼籲，要求大家保持鎮靜，但是已經太遲了。士兵從兩邊開槍，包括婦女兒童在內的廣大的羣衆被夾在火網之中。

分散在廣場四週建築物的窗戶的便衣警察也開起槍來了。個別的市民亦紛紛拿出他們的手槍從公寓向下射擊。分佈在廣場上的軍隊，一個接着一個倒下來。

羣衆湧向一個出口，迎上迎面前進的軍隊，又湧回廣場。羣衆越來越驚慌，學生、其他參加大會的羣衆以及路人紛紛走入附近建築物內。

目擊者報道，外交部門外「三文明」廣場上的戰況時，描述一連串的悲劇性的錯誤。

昨天下午，正當數萬人有秩序地在這個廣場開大會的時候，在上空偵察的警方直升機突然在人羣的頭上發射一枚照明彈。軍隊顯然是把這個照明彈誤認為開槍的信號，立即開槍，一場驚慌於是便爆發了。

……樓梯和公寓躲避。直至黃昏到來了，裝甲車才能進入廣場撤退死者和傷者。廣場的四週都部署着裝甲車，車上的機關槍有人在把守着，準備隨時發射。

入夜以後，一小隊一小隊的青年在市內縱火。被放火焚燒的公共汽車和電車約計二十輛。直至今晨三時，全市才告平靜。

在通往奧運村的那條大路口，警方昨夜已設路障。

學生發言人指出，這是政府精心計劃的一次大屠殺。他說，政府早已決定在奧運會開幕前使用武力鎮壓羣衆。

在武力鎮壓下傷亡的最後數字，預料比昨晚官方宣佈的數字要大得多。

昨天的大流血，相信是墨西哥二十五年來最慘酷的一次大流血。

秘魯發生軍事政變
軍人衝入總統府 一如五年前政變重演
總統比拉恩第被押上飛機放逐到阿根廷

【美聯社利馬三日電】秘魯陸軍今晨推翻了經過選舉產生的比拉恩第總統的政府。早晨二時過後，軍人即衝入總統府。過了一會兒以後，即同比拉恩第一起出來。比拉恩第對這場政變大聲說：「你們都是叛徒。」

這場政變是在比拉恩第宣佈十二人組成的新內閣——他在任五年內第七個內閣——正式就職十二小時後發生的。

比拉恩第已被送往「一個不宣佈的地方」。

利馬市面一切都如常，秘魯人民早上醒來，才知道軍隊已接管政權，情況一如五年前那樣——那次政變的結果就是比拉恩第上台。

可是現在，比拉恩第的最熱心的追隨者對他也感到失望了。在最近幾週來，政變不能避免的跡象已越來越明顯了。

陸軍接管後不久即以革命政府的名義向各報社發出「第一號」公報。公報說，武裝部隊已在全國領土上進行政治方面和軍事方面的接管。公報又說，停止個人保障的條例仍繼續實行。兩個月前，政治危機開始時，比拉恩第政府即頒佈停止個人保障的條例。

【法新社利馬三日電】被推翻的總統比拉恩第被押上一架開往布宜諾斯艾利斯的飛機，於上午七時四十分在利馬機場起飛。

早些時候，比拉恩第總統被放逐到阿根廷前被扣在利馬郊區香里洛斯軍事學院。

南越六名美兵自殺 以死抗議侵越戰爭

【美聯社香港三日電】河內電台今天用英語廣播報道，有六名美兵在九月十九日自殺，作為他們拒絕繼續侵越戰爭的表示。

河內電台援引南越解放通訊社報道，這六名美兵從一艘美國戰艦上跳入河水深處自殺。

據說這次事件是在西貢西南三十五哩美萩省湄公河三角洲一個村莊作戰中發生的。

河內電台說，駐在西貢西南五十哩巴丐禮縣的美兵，除進行反戰活動外，他們在九月二十二日拒絕作戰命令，拋棄軍服、武器，拒絕作戰。

電台又說，八月間，有三百多名駐在湄公河三角洲邊德的美兵，公開反對約翰遜的侵越戰爭。

周總理和黃永勝同志會見巴盧庫將軍
十月二日，中共中央政治局常委、國務院總理周恩來同志，中國人民解放軍總參謀長黃永勝同志，副總參謀長溫玉成同志，會見了以阿爾巴尼亞勞動黨中央政治局委員、部長會議副主席、國防部長貝基爾·巴盧庫為首的阿爾巴尼亞黨政代表團。會談是在極其親切的氣氛中進行的。

民軍砲轟美軍基地

【法新社西貢三日電】民軍今早砲轟位於西貢以西二十五公里的美軍第二十五步兵師總部，同時襲擊北五公里美軍第二十五步兵師的砲兵基地。

在一小時的砲轟中，民軍對這個院軍砲兵陣地發射八二毫米迫擊砲彈三十六枚，另有一隊民軍用八二毫米和六〇毫米迫擊砲轟擊美軍砲兵基地，共發砲彈一百五十枚。民軍在追擊砲的掩護下，衝到基地附近，然後用火箭砲和自動武器向基地射擊。據報，民軍已一等傷。

英五金工定期罷工
反擊凍結工資政策

【美聯社倫敦二日電】英國五金工人於星期三晚宣布不受工黨政府凍結工資的約束，並舉期進行全國性的罷工，「即使國家經濟生活陷於停頓也在所不惜」。

英國工程和造船工會聯合會秘書長斯坎倫說，政府對這個工資採取頑固立場，因此罷工的責任完全應該由政府負擔。這次罷工，定於十一月二十一日開始。這個工會代表……

……艦船業、汽車業、造船業以及其他重型冶金業的三百五十萬工人，他們要求加薪百分之六點五。這是他們對政府星期六關於工資禁令的直接對抗行動。政府規定十二個月內的加薪總額，不能超過百分之三點五。

斯坎倫的聲明，是在工黨年會場外一個工黨左派黨員的集會上宣佈的。

【路透社英格蘭黑池三日電】工黨左派領袖提出一個具有威脅性的警告。英國有可能發生工業從工的危險，這種停工可能擴展到全國的經濟復興。

恰在出席年會的代表們在開始對有些事情表示樂觀展望之際，昨晚工會領袖史卡倫忽然大澆其冷水，說英國「已面臨最嚴重的工業危機」。

直到一年前尚稱……

……大會上，提起混合機械工人和冶金工人聯合會中的全國罷工，罷工最後限期為十月廿一日。這……

歐洲金價報跌

【法新社倫敦三日電】倫敦金市今天金價大跌，一夜之間，金價大跌，早上定價為每安士三十八點三零美元，下午價錢相同，收市價每安士三十八點九零美元。

今年金價劇跌是黃金雙價制實施以來一夜之間最大的跌價。今年三月國際金庫結束後，黃金便實行雙金價市場，黃金自由市場金價也下跌到七月十七日以來最低的水平。

國際貨幣基金會目前正在華盛頓開會，持有黃金的人擔心，會議可能通過美國的意見，不會將自由黃金買賣最低價定為三十五美元一安士，那麼黃金自由市場金價將會下跌。因此黃金持有者不斷拋出黃金，造成今早黃金的跌價。

【法新社法蘭克福三日電】法蘭克福今天金價下跌到每安士三十五點七零美元。一公斤重的金條跌價八十個西德馬克，每條只值五千零一十五馬克。

這次黃金跌價有三個原因：一、倫敦金價一直下跌，因此法蘭克福黃金也跟着跌價；二、西德財政部長聲明，在華盛頓國際貨幣基金會年會中發表聲明，中止了馬克可能會貶值的一切謠言；三、法蘭克福市場一直認為，南非可能仍然以三十五美元一安士的官價，售金給國際貨幣基金。

東京大學理學院 學生無限期停課

【美聯社東京二日電】東京大學理學院學生星期三開會表決無限期罷課，要求大學當局同意撤銷處罰。

學生要大學當局對抗議政府新法令的學生撤銷處罰。

他們說新的法令，使警察對鬧事的學生更加鎮壓以成為警生。

東京大學十個院系之中，參加表決罷課的學生所屬單位，已增至七個院系。

英國工黨大會決議 抗議支持尼日利亞
反對威爾遜以武器供尼日利亞

【路透社英國黑池三日電】英國執政黨工黨今天通過了一項決議，要求政府停止將武器供應尼日利亞，反對政府的政策。

在這次開會的工黨大會通過了一項決議，要求政府停止將武器供應尼日利亞——比法拉戰爭和平解決的努力。理由是武器供應損害尼日利亞——比法拉戰爭和平解決的努力。工黨全國執行委員會號召代表們通過這項決議。不過這項決議對威爾遜政府沒有約束力。

捷修杜布切克 率團啓程赴蘇

【路透社布拉格三日電】捷克共產黨領袖……

羅馬大學生示威 支持墨西哥抗暴
與警衛突若干學生被捕

【法新社羅馬三日電】羅馬學生昨天為支持墨西哥學生舉行示威，同警察發生衝突。今天羅馬大學生在那裏展開一場像今天墨西哥那樣的暴烈的學生運動再度爆發。

在昨天的衝突中，幾名警官和警察受傷，並有若干學生被捕。

今年春天在羅馬和警察在街頭展開血戰的「學生運動」，昨天在羅馬大學召開大會，以表示羅馬學生和墨西哥學生團結一致。

由於警察制止未經批准的中學生進入大學園地，便發生了衝突。學生與警察衝突，並衝破警察的警戒線，然後在一個以中國影旗佈置的大堂開會。

美蘇外長昨密斟 就中東局勢交易

【美聯社聯合國二日電】美國務院發言人麥克洛斯基說，美國國務卿臘斯克今晚（二日）與蘇聯外長葛羅米柯會談。

發言人說，他們兩人在臘斯克的下榻處會談了半小時。臘斯克和葛羅米柯現在都在紐約參加聯合國大會。

美國官員說，他們討論的主要是中東問題，不過有關聯合國大會問題也在討論之內。

這些官員們說，這次會談是友好的會談。

霍查嚴厲警告帝修

（上接第一版）

但是，無論是大學生還是工人階級都已在鬥爭中取得了寶貴的經驗，提高了階級覺悟，學會了如何更好地認清敵人。

正當美國繼續在越南進行野蠻的戰爭，並企圖把侵略的戰火擴大到整個亞洲的時候，勃列日涅夫、柯西金叛徒集團在歐洲的中心製造了另一個侵略的策源地，向這個大陸的人民進行威脅和訛詐。

蘇聯修正主義者對捷克斯洛伐克的武裝干涉，是對世界人民自由的反革命全球戰略，干涉他國內政、進行侵略的罪惡產物。

……

貴州今年又大豐收 水稻畝產增逾百斤

【本報訊】據新華社貴陽消息：在偉大領袖毛主席一系列最新指示的指引下，貴州農村革命和生產形勢空前大好。越來越好。今年，又奪得了無產階級文化大革命以來的第三個大豐收年。

目前，從烏江兩岸到苗嶺山麓，水稻、玉米、豆類等大秋作物普遍豐收，一片金黃。全省大部分地區，玉米已基本收完，中稻正在搶收。

……

首都國慶日檢閱遊行盛況

（上接第一版）

滿載巨大芒果模型的彩車開過來了。機關上來自全國各地的工人階級代表和天安門前的首都工人，感到格外激動。在無產階級文化大革命全面勝利的關鍵時刻，我們偉大領袖毛主席發出了關於充分發揮工人階級領導作用的一系列最新指示，並且接見了全國鐵路、煤炭等各條戰線和首都工人階級的代表，向首都工人毛澤東思想宣傳隊贈送了珍貴禮物芒果。這是偉大領袖毛主席對全國工人階級的最大信任、最大關懷、最大鼓舞。毛主席和工人階級心連心。遊行的工人隊伍抬着「敬祝毛主席萬壽無疆！」、「工人階級永遠忠於毛主席！」等巨幅標語，充分表達了他們永遠忠於偉大領袖毛主席，永遠忠於毛主席、永遠忠於毛主席的無產階級革命路線的堅強信心。

隨着鬥、批、改的深入發展，首都工業戰線的形勢越來越好。遊行的工人隊伍抬着巨大彩車，向偉大領袖毛主席匯報他們抓革命、促生產所取得的豐碩成果。

工人階級的最可靠的同盟者——貧下中農，抬着「人民公社萬歲！」的巨幅標語，帶着革命生產雙豐收的巨大成果，參加了慶祝遊行。在京郊十三個縣（區）的貧下中農組成的遊行隊伍中，金黃燦燦的毛主席像，毛主席的周圍，五朵金花的裝飾圍繞，簇立着巨大的毛主席像。毛主席的貧下中農對毛主席的無限熱愛和無比崇敬，表達了他們在毛主席和毛主席的一系列最新指示，自覺地學、自覺地用，在社會主義革命的道路上，深入持久地開展革命大批判，鬥私批修，批修，改，取得了二個「三忠於」的勝利。遊行隊伍中的「農業學大寨」的巨幅標語牌，充分顯示了廣大貧下中農的自力更生的革命精神。他們在行進過天安門廣場時，人們歡呼：「向貧下中農致敬！」

來自祖國邊防、海防前哨以及「三支」「兩軍」第一線的解放軍代表參加了今天的遊行。他們懷着無限崇敬的心情，接受偉大統帥毛主席和林副主席的檢閱。用毛澤東思想武裝起來的英雄的中國人民解放軍無限忠於偉大領袖毛主席，永遠是無產階級專政的柱石，是社會主義祖國的忠實保衛者。當偉大指揮員堅決執行毛主席「人民解放軍應該支持左派廣大羣衆」的偉大號令，在「三支」「兩軍」工作中作出了巨大貢獻。今天，他們又作為工人階級的堅強後盾，在領導上層建築領域鬥、批、改的政治舞台上創建新功。天安門廣場響起一陣陣「向中國人民解放軍學習！」「向中國人民解放軍致敬！」「我們一定要解放台灣！」「堅決支持越南人民抗美救國戰爭進行到底！」的口號聲。參加遊行的還有全副武裝的民兵。

八個樣板戲彩車

曾身穿工農兵服裝的革命文藝戰士抬着「毛主席革命文藝路線勝利萬歲！」「在延安文藝座談會上的講話」、「林彪同志委託江青同志召開的部隊文藝工作座談會紀要」等巨型標語牌和模型，精神煥發地通過天安門廣場時，全場一片歡騰。江青同志親自領導培育的八個革命樣板戲——革命現代京劇「紅燈記」、「沙家浜」、「智取威虎山」、「海港」、「奇襲白虎團」，革命芭蕾舞劇「紅色娘子軍」、「白毛女」，革命交響音樂「沙家浜」和無產階級文藝新品種——鋼琴伴唱「紅燈記」等革命文藝中湧進的工農兵高大英雄形象，巍然矗立在大型彩車上進入廣場。這是毛主席革命文藝路線的偉大勝利，是毛主席「古為今用，洋為中用」、「百花齊放，推陳出新」方針的偉大勝利！在兩年多的無產階級文化大革命中經受鍛鍊和考驗的廣大革命文藝戰士，在歡慶國慶盛大節日的時候，向毛主席表忠心：毛主席啊，毛主席！我們一定聽您的話，走和工農兵相結合的道路，一輩子為工農兵服務，永遠做……

紅衛兵小將和革命師生揮動着紅色寶書，生氣勃勃地通過天安門廣場。他們和駐校工人、解放軍毛澤東思想宣傳隊一起，開展了紅衛兵戰友和紅衛兵決心與工農兵相結合的宣傳，接受毛主席的檢閱。紅衛兵小將表示，堅決服從工人階級的領導，接受工農兵的再教育，一輩子走與工農兵相結合的道路。

機關幹部和革命居民，今天也高舉着毛主席像和毛主席語錄牌參加了慶祝遊行。

工農兵的小學生，自覺地接受工農兵的再教育。

「發展體育運動，增強人民體質」的巨幅標語牌，引導着體育大軍精神抖擻地前進。隊伍中出現了偉大領袖毛主席暢游長江的巨幅畫像，體育健兒們揮舞着彩色綵綢，組成了浪濤的波濤，象徵着我國七億人民緊跟偉大統帥毛主席，在階級鬥爭的大風大浪中奮勇前進。

參加觀禮的來自反帝反修前線的越南和老撾戰友，來自抗美救國戰爭前線的越南和老撾戰友，來自五大洲的國際友人，來自巴基斯坦的朋友和來自五大洲的國際友人，受到了遊行隊伍的熱烈歡迎。遊行隊伍不斷高呼：「堅決粉碎美蘇勾結瓜分世界的陰謀！」「打倒美帝！」「打倒蘇修！」「打倒各國反動派！」「堅決支持英雄的阿爾巴尼亞人民！」「堅決支持英雄的越南人民把偉大的抗美救國戰爭進行到底！」「堅決支持……

軍部負責人名單

登上天安門城樓的還有：

中共中央政治局委員、中央政治局委員和候補委員……黃永勝、吳法憲、葉羣、汪東興、溫玉成、楊德志……

中國人民解放軍各總部、國防科委、各軍種、各兵種、院校、北京衞戍區的負責同志：

……

還有各民主人士

在天安門城樓上的，還有最高人民法院、最高人民檢察院和國務院各部門的軍代表、負責幹部和革命羣衆組織的代表和負責人員。

還有：北京市革命委員會的其他負責同志、首都工人、解放軍毛澤東思想宣傳隊和紅衛兵代表。

在天安門廣場上的，還有中共中央各部門的軍代表、負責幹部和……

各地區部隊的負責同志……等一百三十五人。

來自各省、市、自治區的近萬名工人階級的代表……

時，廣場上空升起了萬朵彩色汽球。遊行隊伍高呼：「毛主席萬歲，萬歲，萬萬歲！」天安門廣場上響起了經久不息的歡呼聲。各國駐華使節今天也參加了觀禮。

中國人民決支持越南抗美到底

滿懷革命豪情和勝利喜悅共祝國慶

新華社酒會招待羣衆代表

工人農民漁民學生出獄戰友及在獄戰友家屬三千多人參加

羣衆高唱爹親娘親不如毛主席親一再敬祝毛主席萬壽無疆

阿爾巴尼亞海員在「地拉那—北京」樂聲中到會受熱烈歡迎

【本報訊】新華通訊社香港分社二日下午繼續在中國出口商品陳列館舉行第二次盛大酒會，慶祝中華人民共和國成立十九周年。三千多工人、農民、漁民、學生代表和出獄戰友、在獄戰友家屬及其他各方面羣衆代表出席了酒會。他們懷着勝利的喜悅，熱情澎湃，在酒會上一遍又一遍敬祝偉大領袖毛主席萬壽無疆！一遍又一遍高呼：「永遠忠於毛主席！」「永遠忠於毛澤東思想！」「永遠忠於毛主席的無產階級革命路線！」

酒會氣氛空前熱烈。還未開始時間，不少羣衆已經陸續進場。他們在偉大的毛澤東思想哺育下，在國內外一片大好形勢鼓舞下，意氣風發，頻頻爲社會主義祖國的繁榮昌盛，爲偉大領袖毛主席萬壽無疆歡呼。「天大地大不如黨的恩情大，爹親娘親不如毛主席親」，「紅太陽，在心裏，我們想念毛主席……」的歌聲，在酒會進行的三個多小時內，此伏彼起，在會場迴旋激盪。青年學生們活躍全場，且歌且舞，盡情傾訴對毛主席的熱愛和忠誠。與會羣衆情緒沸騰，歡樂的高潮迭起。

滿懷革命激情的各業工人代表，在熱氣騰騰的會場中，一再高呼：「永遠忠於毛主席！」「做毛主席的好工人！」香港工人階級在反英抗暴鬥爭中擔當主力軍，作出了重大貢獻。他們表示要在鬥爭中積極發揮工人階級的領導作用，堅定不移地和各界愛國同胞一起，將反帝反修鬥爭進行到底，將反英抗暴鬥爭進行到底。學生先鋒隊和與會羣衆在工人戰友的激勵下，不斷高呼：「向工人階級學習！」「向工人階級致敬！」

光榮出獄戰友和在獄戰友家屬在酒會上顯得無比興奮、無比激動，有些出獄戰友一進會場，即站在偉大領袖毛主席塑像前，手捧紅形形的寶書，莊嚴地向毛主席表忠心。他們和大家熱烈握手，共同振臂歡呼：「毛主席萬歲！萬歲！萬萬歲！」

來自反帝反修前線的英雄國家——阿爾巴尼亞的海員，應邀出席了酒會。他們在主人陪同下，在熱烈的掌聲中進場，銅管樂隊高奏「地拉那—北京」樂曲，千百雙手，熱情地伸向來自歐洲的一盞偉大的社會主義明燈的阿爾巴尼亞的朋友。阿爾巴尼亞海員和全體與會羣衆一起高唱「東方紅」，熱情地頌中國人民的偉大領袖毛主席，充分顯示出中阿兩國人民的革命的戰鬥的友誼和團結。

新華社香港分社社長梁威林在酒會上講話，他首先同全體與會者共同衷心祝願我們心中最紅最紅的紅太陽，我們最最敬愛的偉大領袖毛主席萬壽無疆！萬壽無疆！並衷心祝願毛主席的親密戰友林彪副主席身體健康！永遠健康！他說：「今天，我們滿懷着勝利的喜悅和革命的豪情，在全國山河一片紅的大好形勢下，在奪取無產階級文化大革命全面勝利的凱歌聲中，熱烈地慶祝我們偉大的中華人民共和國成立十九周年，讓我們共同歡樂地慶祝這個光輝偉大的節日！」

「今天我們更加高興的是出席我們酒會的，有來自反帝反修鬥爭前線的阿爾巴尼亞同志，我們表示熱烈的歡迎。讓我們向英雄的阿爾巴尼亞人民致敬！」

梁社長在講話中談到國內大好形勢時指出：「全國除台灣省外，廿九個省、市、自治區已經全部成立了革命委員會。在毛主席最新指示的光輝指引下和全國山河一片紅的大好形勢下，一個偉大的鬥、批、改的高潮正在到來。我國工業生產正在出現全面躍進的局面。這是毛澤東思想和毛主席無產階級革命路線的偉大勝利。」他在談到國際大好形勢時又指出：「戰無不勝的毛澤東思想，正在全世界越來越廣泛地傳播。」他說：「一個反對美帝、蘇修的歷史新時期已經開始了。」談到香港的形勢時，他指出：「香港反英抗暴鬥爭的形勢也是大好。以工人階級爲主力軍的廣大港九愛國同胞，在鬥爭中逐步開創出一個毛澤東思想廣泛深入大傳播、大普及和反帝愛國羣衆運動蓬勃發展的新局面，這是毛澤東思想的勝利。」

梁社長在講話中還強調指出：「香港工人階級在這場反英抗暴鬥爭中，活學活用毛澤東思想，在鬥爭中表現最勇敢，對鬥爭的貢獻最大，顯示了『工人階級最有遠見，大公無私，最富於革命的徹底性』的高貴品質。爲了港九同胞的整體利益和長遠利益，爲了密切聯系羣衆，罷工工人在去年的罷工鬥爭和目前的復工鬥爭中都不惜犧牲個人利益，在破私立公方面作出了光輝的榜樣，這是值得我們認真學習的。」

「在鬥爭中被無理拘捕的戰友，在獄中和敵人進行了頑強的鬥智的鬥爭，表現了中華兒女的硬骨頭的英雄氣概。」「農民、漁民、愛國青年學生及其他各階層愛國同胞，對鬥爭都作出了很大的貢獻。」

「讓我們向香港工人階級致敬！向英勇犧牲的烈士們致以崇高的敬意！向烈士們的家屬致敬！向英勇鬥爭的獄中戰友和他們的家屬致敬！向已經和正在進行復工鬥爭的罷工工人和他們的家屬致敬！向在反英抗暴鬥爭中作出貢獻的港九愛國同胞致敬！」

梁威林社長向大家祝酒後，阿爾巴尼亞輪「發羅拉」號船長亦向大家祝酒，他說：「十九年來，中國人民在偉大領袖毛主席的領導下，在工農業方面取得了偉大的勝利。由毛主席親自發動和領導的無產階級文化大革命，取得了全面勝利，我們非常高興看到中國人民在毛主席領導下，除台灣省外的二十九個省、市、自治區全部成立了革命委員會，實現了全國一片紅。我們相信中國人民在偉大領袖毛主席領導下，一定能夠解放台灣。」

「我們有機會來到香港，看到香港中國同胞們學毛澤東思想偉大紅旗。戰無不勝的毛澤東思想，在中國取得了偉大的勝利。——爲了慶祝中華人民共和國國慶節，爲了中阿兩國偉大友誼，爲了香港工人階級，爲了到會的全體同志們，乾杯！」

全場與會羣衆和阿爾巴尼亞海員一起高呼：「阿爾巴尼亞勞動黨萬歲！」「中國共產黨萬歲！」「毛主席萬歲！」「中阿兩國牢不可破的友誼萬歲！」

新華社香港分社社長梁威林、祁烽、朱曼平、總編輯李冲等負責人以及全體工作人員，同工農羣衆一起振臂高呼「敬祝毛主席萬壽無疆！」「無產階級文化大革命全面勝利萬歲！」「偉大的中國共產黨萬歲！」「偉大的中華人民共和國萬歲！」「一定要解放台灣！」「永遠忠於毛主席！」「永遠忠於毛澤東思想！」「永遠忠於毛主席無產階級革命路線！」「偉大的領袖毛主席萬歲，萬歲，萬萬歲！」

在中國銀行門前進行採訪羣衆國慶活動

新華社二記者竟遭毆辱

梁威林向港英嚴重抗議

聲明指出：港英的卑鄙行徑，適足以更加暴露港英的虛弱本質。港英必須停止侵犯我同胞熱愛祖國的行動，向被毆的記者道歉，保證今後不再重犯，否則應負一切嚴重後果。

中國銀行向警方提嚴重抗議斥其破壞慶祝國慶活動

【本報訊】新華通訊社香港分社社長梁威林四日凌晨發表聲明，抗議香港英國當局警察無理搜查、毆打正在進行正常採訪活動的新華社香港分社記者，以及抗議搜查、毆打、迫走和逮捕正在進行正常慶祝國慶活動的香港愛國同胞。全文如下：

十月三日晚上十時四十五分，當我新華社香港分社記者李偉庭、盧漢森、梁[illegible]三人在香港中國銀行大廈前進行採訪愛國同胞觀賞國慶燈飾活動時，受到港英警察二十多人的包圍，強迫搜查和暴力毆打。我們對港英當局這種干涉正常採訪自由的橫蠻無理的暴行，提出嚴重抗議。

最近幾天來，香港愛國同胞爲了慶祝中華人民共和國成立十九周年的偉大節日，到處張燈結綵，隆重慶祝。像往年一樣，許多愛國同胞都在國慶節日前後，在街道上觀賞各個大廈的國慶燈飾。這完全是我愛國同胞神聖不可侵犯的權利。但是，港英當局却在十月一日、二日和三日，連續在晚上派出數百名「防暴隊」和警察，在中國銀行附近反覆對我作挑釁性巡邏，無理迫走我愛國同胞，侵犯我同胞的愛國權利。三日晚上，港英警察甚至毆打我大公報在現場採訪的記者和正在中國銀行門前觀賞國慶燈飾的愛國同胞，其中包括中國銀行、國華商業銀行和華潤公司的職工在內。港英警察還打壞浙江興業銀行門前裝飾的四個燈泡，並無理逮捕了我三名愛國同胞。港英當局在我中華人民共和國成立十九周年的偉大節日，悍然進行這樣嚴重的挑釁事件，是港英當局敵視我偉大的社會主義祖國，侵犯我香港同胞熱愛祖國的神聖不可侵犯的權利的一種表現。應當指出：港英當局這種卑鄙的行徑，妄想用這些卑鄙的法西斯暴行來消除我社會主義祖國國慶的偉大政治影響，是狂妄愚蠢的，這適足以更加暴露港英當局的虛弱本質，也絲毫改變不了香港愛國同胞的抗暴鬥爭精神。港英當局必須立即停止任何侵犯我香港同胞熱愛祖國的行動，向被橫蠻毆打的我社記者道歉，保證今後不再重犯類似事件，否則，一切嚴重後果應由港英當局負責。

【本報訊】香港中國銀行爲港英在十月一日及二日一連兩晚出動武裝警察對該行相鄰觀看國慶燈飾的同胞進行政治挑釁，破壞我慶祝國慶的活動，向港英警務處長提出嚴重抗議，並要求立即停止挑釁。中國銀行給港英警務處長抗議信全文如下：

「警務處長：今年十月一日，是我中華人民共和國成立十九周年。我行大廈與往年一樣，佈置了國慶燈飾。衆所周知，羣衆對觀看我行大廈的國慶燈飾，已成爲一項重要的傳統節目。但是，十月一日與二日，接連兩晚，你們出動武裝軍警干預了我同胞這一慶祝活動。特別是十月二日晚，正當同胞們有秩序地、歡樂地觀看燈飾和拍照之時，突然開到我行大廈周圍，往返尋釁，強行驅散我同胞，並迫使我行管理燈飾的工作人員離開崗位，嚴重地破壞了我慶祝國慶的活動。這是你們對我行和觀看燈飾的愛國同胞的一次嚴重的政治挑釁，激起了廣大中國同胞的義憤。爲此，特向你提出嚴重抗議，並要求你立即停止挑釁。否則，由此而產生的一切後果，全由你們負責！

香港中國銀行 一九六八年十月三日」

[illegible]

妄圖侵犯我同胞國慶活動的權利

港英見羣衆看燈飾也害怕

竟派警察毆辱同胞和記者

連晚到中國銀行門前尋釁昨橫蠻拘捕三人毆傷多人

同胞憤怒譴責港英 指出絕不會被嚇倒

【本報訊】在偉大的中華人民共和國成立十九周年的光輝節日，許多愛國同胞到中國銀行大廈附近觀賞國慶燈飾，港英當局竟然怕得要死，一連三晚派出大批武裝警察到中國銀行大廈附近往返尋釁，破壞港九愛國同胞的慶祝國慶活動，特別是昨晚，港英有計劃、有預謀地派出一批武裝警察，在伊[illegible]親自指揮下，揮動警棍毆打我愛國同胞，以百計愛國同胞被毆，有些愛國同胞的衣服被撕破，[illegible]

一位同胞被港英警察無理毆捕

大批「防暴隊」同時埋伏在皇后像廣場

昨晚七時許，一隊隊武裝警察開進到中國銀行附近的皇后像廣場、天星碼頭等處，另外在花園道大樹下的陰暗處方，埋伏了十幾輛大小警車，車上載有百多名「防暴隊」。天色未黑，港英武裝警察就在中國銀行附近開始往返尋釁，包圍廣場及道路口。九時正，大約五十名港英警察從匯豐銀行門口一直橫過廣場前，揮動警棍，毆打正在那裏觀看和拍攝燈飾的愛國同胞。愛國同胞進行說理：我們在這裏看燈飾，有什麼不對？難道看國慶燈飾都不准？有些愛國同胞被毆打，當即有同胞大聲說：「唔准打人。」但是港英警察一概不講理，繼續毆打。一名愛國同胞被打流血，有些愛國同胞的眼鏡被打爛。就是在電車站等候搭車的同胞也遭到港英警察毆打。正在現場執行採訪任務的新華通訊社香港分社記者李偉庭、盧漢森、梁[illegible]被港英警察無理搜身侮辱，其中一人被搜身。正在現場執行採訪任務的大公報兩名記者也被辱罵毆打。[illegible]

港英警察氣勢洶洶，在中國銀行側門追打羣衆

[illegible]

怯懦而又暴戾的表現

·本報評論員·

連日來，港九各界同胞熱烈慶祝偉大中華人民共和國成立十九周年的光輝節日。許多愛國同胞通過各種形式，表示自己熱愛祖國，熱愛毛澤東思想，熱愛偉大領袖毛主席的真摯感情，歡呼當前大好形勢，歡呼無產階級文化大革命的偉大勝利，衷心祝願偉大領袖毛主席萬壽無疆。情況之熱烈，聲勢之浩大，規模之盛大，遠遠超過往年。

這就顯示出，港九同胞進一步團結起來，那些反共反華的勢力，就更加又怕又恨，千方百計企圖破壞我同胞慶祝國慶的活動，妄想把我同胞對偉大祖國和偉大領袖毛主席的熱愛和激情壓下去。

在國慶前，港英的御用報刊已在肆意攻擊誣蔑中華人民共和國和我愛國同胞。港英的「新聞處」甚至公然發出所謂「不可否認的事實」的宣傳稿。[illegible]

國慶過去三個晚上，在午夜之前，有些愛國同胞在中國銀行門前觀賞燈飾，拍照留念，完全出於自動自發的愛國和愛毛主席的熱情。[illegible]可是港英一連三晚都派出大批警察、「防暴隊」到場如臨大敵，[illegible]

古今中外，任何一個國家的人民都有慶祝自己祖國國慶的權利，也不容侵犯。在中國銀行門前進行這種正當活動，對誰也沒有妨礙，[illegible]一方面，它說明港英那一小撮頭面分子膽小如鼠，[illegible]另一方面，爲了掩飾怯懦性，就動輒行兇施暴。自去年五月以來，港英這種表現，人們已經看得太多了，想不到它至今仍要加劇迫害我愛國同胞，敵視中國人民，進行政治挑釁，製造新的緊張。

我們一再提醒港英：在當前的形勢下，港英這種毫無道理的挑釁行爲，絕不會給它帶來絲毫好處。它的挑釁行爲，其性質是嚴重的，其後果必須由它完全負責。

對此，我們提出強烈抗議，並保留一切要求賠償的權利。港英的爪牙在行兇時，侮辱和毆打新聞記者，包括我報的兩位記者在內，我們[illegible]

南華 珠江 南洋 銀都 麗華 平安 清平 映越 旺越

請早訂座

鋼琴伴唱《紅燈記》

彩色紀錄片

開映就保證入場 記錄時事

中央新聞紀錄片廠出品

國內外大盛映

廣東觀衆入神

外省觀衆越聽越過癮

歡呼毛主席的革命文藝路線勝利萬歲

南方影業

珠江・南華・南洋 每天七場

銀都五場

麗華五場

毛泽东著作选读

甲種本

六十四開精裝本 紅色塑料面燙金字

香港三聯書店出版 定價港幣二元五角

香港 三聯書店 商務印書館 新民主出版社 和平書店

九龍 學生書店 中華書局 中國出口商品陳列館

澳門 星光書店及港澳各書店、國貨公司、戲院有售

毛澤東思想深入人心 愛國報紙更受羣衆喜愛

新聞界千七百人歡祝偉大國慶

決心在反帝反修同時堅持抗暴

【本報訊】在國內外一片大好形勢之下，毛澤東思想正在廣泛深入人心。肩負起宣傳毛澤東思想神聖職責的愛國報章，正隨着形勢的發展而更受讀者喜愛，日益深入羣衆之中。在慶祝我們偉大的社會主義祖國成立十九周年的光輝節日裏，港九愛國新聞界無限歡欣、無限鼓舞，前天在高陞戲院及告羅士打分別舉行了慶祝大會及盛大歡宴，歡呼祖國無產階級文化大革命踏入全面勝利階段，歡呼毛主席萬歲萬萬歲！

港九愛國新聞界在前日的慶祝活動中，由十三個新聞單位的五十三位負責人及光榮出獄戰友、職工代表組成大會主席團。各愛國報社、通訊社的同業、家屬，及應邀前來參加慶祝大會的工人代表，新界農民，學生，教育，銀行，財貿，醫藥，工商，電影，美術等各界人士以及港九新界各區的報販共一千七百多人，滿懷喜悅地參加了慶祝大會，衷心祝願毛主席萬壽無疆！萬壽無疆！萬壽無疆！

大會主席團主席李子誦在熱烈的掌聲中講話，他說：「我們港九愛國新聞界滿懷勝利的喜悅和革命的激情，來慶祝國慶。」接着他興奮指出今年國慶是在國內外形勢大好之下來臨的。他說：「今天，我們的偉大祖國，是更加偉大、更加繁榮興旺了。今天，呈現於世人面前的，是更雄偉、更壯麗的社會主義的中國。我們生當社會主義的中國人，生當毛澤東思想時代的人，是太幸福了！」這時，全場爆發出暴風雨般的「祖國萬歲！」「毛主席萬歲！」的激昂口號聲。

李子誦說：「一年多以來，香港愛國同胞的反英抗暴鬥爭，能夠取得一個又一個的勝利，是由於有着祖國人民的積極支援，也由於工人主力軍和廣大愛國同胞能夠活學活用毛澤東思想。」

「我們愛國新聞界引以為榮的，就是遭受港英法西斯無理囚禁的二千多愛國同胞中，有二十多位是我們愛國新聞戰士。現在還有十五位新聞戰士，雖然久陷黑牢，而堅貞不拔如故。」這時全場高呼：「向獄中戰友學習！」「向獄中戰友致敬！」

李子誦最後說：「當前，東風勁吹，形勢大好。讓我們更高舉起毛澤東思想偉大紅旗，同祖國革命人民和世界革命人民一道，在以反對美帝、蘇修為中心任務的同時，繼續堅持反英抗暴鬥爭，直到取得最後勝利！」

新聞界光榮出獄戰友及職工代表相繼在會上講了話，他們表示，今後要更好地開展活學活用毛澤東思想的羣衆性運動，要永遠忠於毛主席，永遠忠於毛澤東思想，永遠忠於毛主席的革命路線！

大會並由新聞界各單位同人及報販等演出革命文藝節目。

在晚上舉行的一千七百多人的國慶大歡宴，筵開百多桌，在告羅士打酒樓分兩次開席。參加的新聞界同業、家屬及各界同胞代表在席間共唱「爹親娘親不如毛主席親」、「紅太陽在心裏」。大會主席團並上台祝酒，敬祝毛主席萬壽無疆的歡呼聲響徹全場。席間，由遠道而來的新界同胞，熱情地上台為大家演出，歡慶光輝節日，祝賀愛國報紙大發展。

荃灣工人坊衆 歡度光輝節日

港九各業工人開五晚遊藝會

【本報訊】在歡祝十九周年國慶的光輝節日裏，港九愛國工人無比激動，無限興奮，紛紛展開各種慶祝活動。荃灣各業工人和愛國同胞，包括鄉村村民、徙置區居民、坊衆、商販等，從上月廿三日起即分別舉行慶祝大會、聚餐、酒會、茶敍會、革命文藝會等。各工會還在十月一日早上舉行了升旗禮，不少住戶和鄉村也紛紛懸旗慶祝。各方面的慶祝熱潮和人數均比以往增加數倍，這是十九年來最熱烈的一年。

國慶日早上，荃灣區愛國同胞舉行慶祝大會，大會主席在講話中談述了國內外一片大好形勢，港九同胞反英抗暴鬥爭也是一派大好形勢。與會者衷心祝願毛主席萬壽無疆！熱情高呼毛主席萬歲！鄉村代表、學生代表、坊衆代表、商販代表也在會上講了話。

在荃灣各業工人的聯歡會上，大會主席概述了祖國在毛澤東思想的光輝照耀下，在以毛主席為首、林副主席為副的無產階級司令部的英明領導下，將革命和生產推向新高潮。全國革命人民在勝利的道路上奮勇前進。荃灣各業工人決心永遠忠於毛主席，緊跟毛主席的偉大戰略部署，團結起來，組織起來，在反帝反修的道路上，更高地舉起毛澤東思想偉大紅旗，奮勇前進！

港九籐器業總工會於國慶日在會所舉行盛大酒會，熱烈慶祝中華人民共和國成立十九周年，近千工友、家屬把會所擠得水洩不通。工友、家屬滿懷革命激情，以歡樂的歌聲，歌唱我們偉大的領袖，敬祝毛主席萬壽無疆！

港九各業工人昨晚開始，一連五晚舉行盛大的慶祝國慶遊藝晚會。全部節目均由各業工人自己擔任。

邵氏製片廠愛國職工及其他製片廠工人共六百餘人，昨晚熱烈舉行慶祝國慶大會。

龍城坊衆國慶圖展 充實內容延長五天

【本報訊】九龍城區坊衆在珠江戲院三樓舉辦的國慶圖片展覽，自九月廿六日至卅日展出了五天，深受街坊們讚揚。為滿足坊衆們的要求，特將展品內容加以充實，調整，定於明天起至八日止延長展期五天，每天展出時間為下午七時至十時。

籐器工人敲鑼打鼓 迎陳玉祥戰友歸來

【本報訊】籐器工人於十月一日敲鑼打鼓，熱烈迎接陳玉祥戰友光榮出獄。迎接隊伍高舉毛主席像，語錄牌，以及「歡迎戰友光榮歸來」的紅布橫額，回到會所。

在歡迎會上，陳玉祥戰友講述了在獄中鬥爭經過，並表示決心：永遠忠於毛主席，永遠忠於毛澤東思想，永遠忠於毛主席的無產階級革命路線。

屠殺越南人民的劊子手 美帝又一母艦闖港

目前港海共有六艘美艦集結

【本報訊】繼美帝「寶寧頓」號於上月廿七日溜走後，另一艘沾滿越南人民鮮血的美帝反潛支援航空母艦「勇猛」號（「CVS—11」）昨日又闖進本港，停泊在交通[illegible]頭對開的海面上。

「勇猛」號是屠殺越南人民的劊子手之一，它於一九六六年後便參加了屠殺越南人民的血腥罪行，曾於前年八月及去年九月來港停泊。該艦排水量約[illegible]千五百噸，艦上官兵約二千七百多人，並攜有各種口徑的艦炮及其他武器，載有數十架轟炸機及直昇飛機。

昨天開進港內的，除「勇猛」號外，還有驅逐艦三艘，護衛艦一艘，連同上月抵港的一艘護衛艦，共六艘軍艦麇集在本港海面。

國慶圖展恢復開放 昨天進場參觀者衆

各界一七二面忠字旗同時陳列

【本報訊】港九各界慶祝中華人民共和國成立十九周年大會主辦的毛澤東思想圖片展覽，昨日下午一時半起恢復公開接待各界同胞參觀。展覽會展出的內容包括有毛主席像章、祖國社會主義革命和建設成就圖片等，港九各界同胞在各界大會中向毛主席獻送的一百七十二面忠字旗，昨天亦同時在會場陳列。

展覽會開放後，進場參觀的觀衆異常踴躍，會場中並不時有毛澤東思想宣傳隊輪流演出，氣氛熱鬧。

展覽地點在尖沙咀中國出口商品陳列館，每日開放時間由下午一時半至七時。

迎東風 沐朝陽 港九愛國學校師生 分別舉行升旗儀式

【本報訊】港九愛國學校廣大師生在偉大的國慶節日裏，滿懷興奮、喜悅的心情，一早回到學校，舉行了隆重的升旗典禮。

在雄壯的「東方紅」樂曲聲中，旺角勞校全體師生員工四千多人舉行了升旗禮。當五星紅旗徐徐升起，迎風招展時，全場師生揮動手中的紅旗、忠字牌、花球、彩帶，爆發出長時間的高呼：「毛主席萬歲！」師生們並將三條由氫氣球吊着的大標語放出，冉冉升空，構成極其壯麗的節日氣象。

培僑中學正校、培僑中學分校、培僑中學校友會學校、培僑夜校全體員生及部分家長舉行慶祝大會。在一日早晨九時舉行了莊嚴而隆重的升旗儀式。

漢華中學部全體教工學生在天台舉行隆重的升旗禮。迎東風，沐朝陽，偉大的祖國國旗迎風飄揚，千百張笑臉、千百顆熱愛毛主席的紅心一遍又一遍地激情歡呼。

香島中學全體師生員工昨晨在一片紅旗招展的熱烈氣氛中舉行隆重的升旗禮。

福建中學同學、校友、家長以及官津補私學生、街坊在該校內舉行莊嚴的升旗儀式。各班級同學繡出一幅幅絢麗的忠字旗，列成旗隊出場。校內慶祝熱潮高漲，一片歡騰。

九龍城中業中學、中業專科夜校，在一日早晨八時分別舉行升旗禮，晚上七時半隆重舉行慶祝會。

週末報版面 本期續改進

【本報訊】週末報第四十一期已出版。本期內容充實，部份版面有新改進。「世界人民熱愛毛主席的故事」特輯，刊出短文多篇，並有插圖。「文革期間我國科技的偉大成就」，有圖片，有說明，係上期續稿。「我國工業生產的全面躍進」即將到來，亦係圖片、文字相配。「工人宣傳隊進入大學進行工作的故事」，用連環圖畫來表現，通俗易懂。

樓面先生 遭人刺傷

【本報訊】昨天中午，一男子因與人口角，被另一人刺傷，後被送醫院。傷者是樂×樓飯店的「樓面先生」，姓張。在昨天下午一時，他與另一人發生爭執，突遭刺傷。

婦人抱子跳海

【本報訊】昨晚七時半，有個婦人抱子在中區公衆碼頭跳海，幸獲救送院。該兩母子是陳婉娟、三十歲、周瑞良、二歲，住慈雲山徙置區第六十一座十二樓。

愛祖國 用國貨

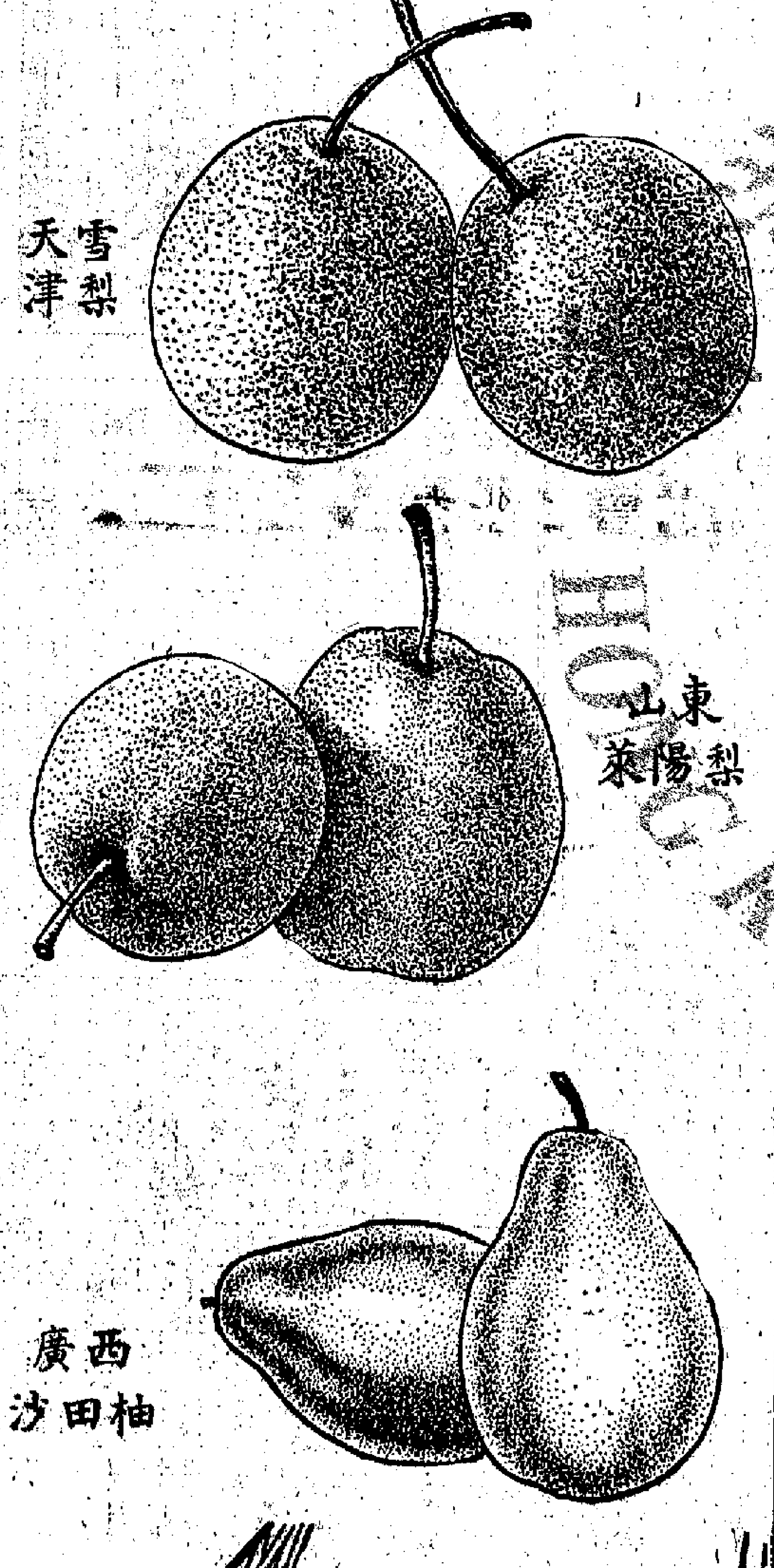

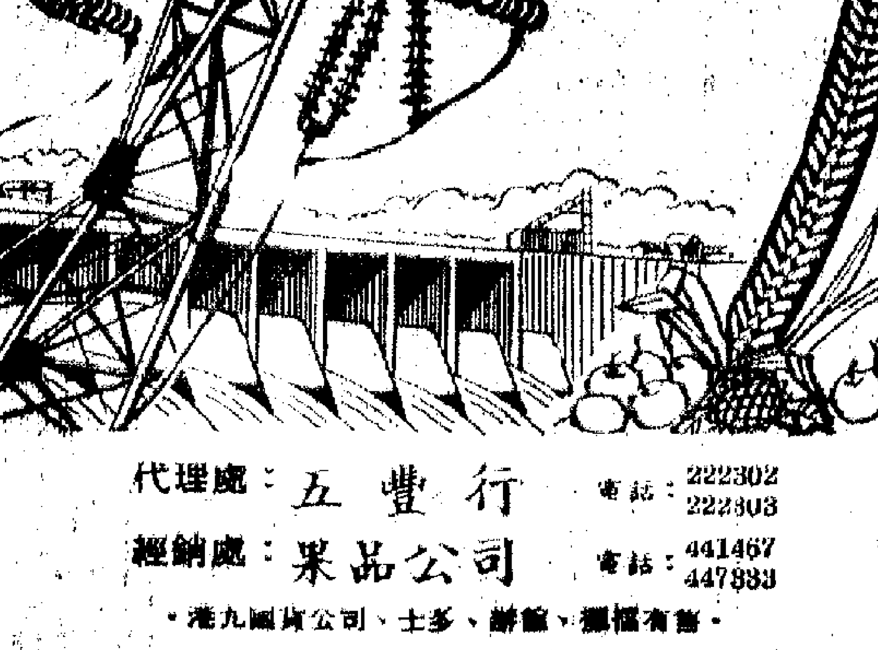

代理處：五豐行　電話：222302 222303
經銷處：果品公司　電話：441467 447883
・港九國貨公司、士多、餅舖、攤檔有售・

天壇啤酒

品質醇厚 麥味香濃 甘冽可口 健胃怡神

大瓶祇售$1.30
小瓶祇售$0.70
各處有售

淘大醬油大贈送

憑蓋內標誌・換應得獎品

獎品

洗衣機・純金介指・純金頸鍊
獎學金・電視機・天梭女錶
意大利保暖杯(淘大嘜羞)

日期：一九六八年九月十六日至十月卅一日。
地點：淘大港九各支店及各醬油車。

淘大醬油公司

陳寶齡 鍼科醫寓

門診時間：下午三時至六時 星期日休息
地址：北角燕子道九號二樓
電話：七〇七一二二（華豐國貨公司對面）

國產汕頭中秋大月餅

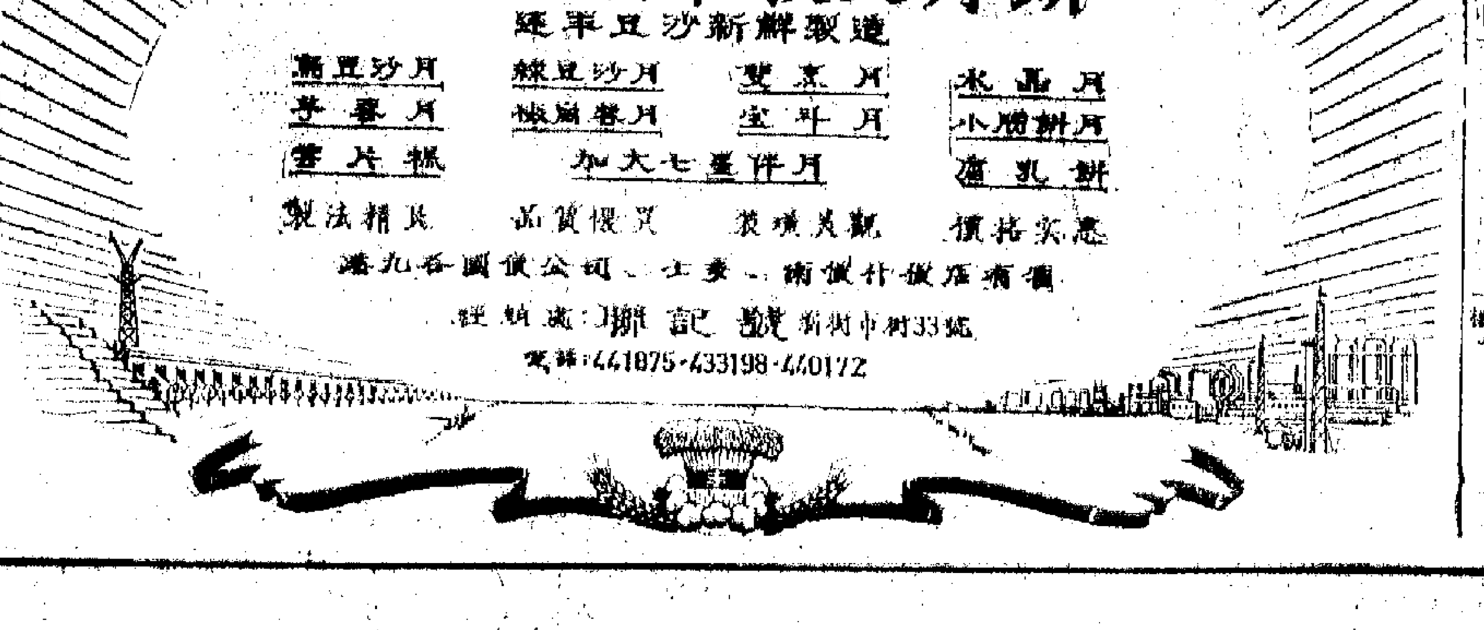

選製新鮮沙豆羊羹

製法精良　品質優良　包裝美觀　價格克己

港九各國貨公司、士多、南貨什貨店有售

總經銷處：聯記號 新街市街33號
電話：441875・433198・440172

「毛主席萬歲！」響徹農村漁港
新界一片歡騰 農漁歡祝國慶
慶祝人數更多地域更廣方式多采

【本報訊】在偉大的國慶節日裏，新界到處一片歡騰，山村、漁港處處紅旗飄揚、鑼鼓喧天。農民們、村民們、漁民們跟隨廣大新界愛國同胞一道，激情澎湃的慶祝偉大祖國成立十九周年，衷心祝願偉大領袖毛主席萬壽無疆。

今年新界區的愛國同胞慶祝國慶活動，不但人數倍增，有不少地區的鄉村，漁區還是首次參加慶祝的。今年新界同胞慶祝活動的特點是形式多樣，有毛澤東思想座談會，有革命文藝演出，有慶祝會，有茶會，有酒會，有聚餐聯歡會，有電影晚會，有圖片展覽及毛主席像章展覽等。

各區、鄉出現不少巨幅的牌樓裝飾，晚上燈火輝煌，整個新界區的鄉村、墟鎮，紅旗招展，各漁港更是紅旗似海，青少年們穿上節日服裝，胸前掛上最心愛的毛主席像章，載歌載舞的熱烈慶祝這光輝的節日。

國慶節日的黎明，各區農民和村民們舉行了莊嚴的升旗禮，五星紅旗在「東方紅」樂聲中，迎着紅太陽徐徐升起。山村裏歡聲四起，熱烈的鑼鼓聲和鞭炮聲中，麒麟、獅子開始起舞，農民們興奮的交相談論，這是新界前所未有的興旺景象，這反映了經過一年多來反迫害鬥爭，在毛澤東思想光輝照耀下，更多的鄉民團結起來了。

當天新界區愛國同胞舉行慶祝活動的計有：西貢區、井欄樹村、孟公屋村、沙田區、大埔區、大埔三門仔、上水、粉嶺區（聯合慶祝）、元朗區、元朗沙橋村（漁民）、荃灣區（包括各界同胞、各漁工人和各個工會分別慶祝）、荃灣大窩口（雙鳳塘內）漁民。

文錦渡工人、打鼓嶺的農民也分別舉行慶祝大會，聚餐會。文錦渡工人在會後燃放了「二十萬頭」的大爆竹慶祝。沙頭角鄉民開大會，燃放爆竹，演出文藝節目，舉行聯歡宴會熱烈慶祝。

沙田各界第一次慶祝國慶大會，國慶日那天下午二時半，在沙田雅園酒家的花園廣場上舉行，與會者一千多人，晚上聚餐聯歡。

由於毛澤東思想的大傳播，大普及，沙田各界同胞已經發動起來，自搭牌樓，張燈結綵，還演出了二十多個革命文藝節目。

前天，坑口區同胞在坑口墟內舉行六十多席熱烈慶祝國慶。沙田青少年開茶會。元朗及上水、粉嶺各界同胞亦舉行慶祝，情況空前熱烈。

在偉大的國慶節日裏，漁民兄弟跟廣大港九愛國同胞一起熱烈慶祝光輝的節日。今年國慶，漁民兄弟參加慶祝活動的人數比去年增加五倍以上。他們在漁港高歌、齊聲歡唱，盡情抒發對偉大領袖毛主席的無限熱愛。這裏包括港海以東的香港仔、筲箕灣、大澳、西貢、大埔、塔門、吉澳、新揼灣等十多個漁區，漁民兄弟都浸沉在歡樂的海洋中。

在國慶節日的黎明，香港仔、大澳漁民在自己的漁船上舉行了莊嚴的升旗典禮。在雄壯的「東方紅」樂聲中，漁民兄弟滿懷激動，親手將五星紅旗徐徐升起，當無數莊嚴壯麗的國旗升上桅杆，迎風招展時，漁民兄弟爆發起激動的歡呼：「毛主席萬歲！毛主席萬萬歲！」漁民兄弟在漁船上還掛上「慶祝中華人民共和國成立十九周年」的紅布橫額及「忠」字牌，並在船艙掛上紅燈。入夜後，無數紅燈映照，歡聲處處，掌聲陣陣。

大澳漁民國慶日下午舉行慶祝大會。這是大澳漁民十九年來舉行的第一次慶祝國慶大會。漁民兄弟在席間頻頻為毛主席健康而乾杯！

香港仔漁民國慶晚上舉行了聯歡聚餐。

大澳漁民互助社、漁業工會亦舉行了慶祝。

長洲各界同胞前日繼續舉行聚餐慶祝國慶，席間一再激情歡呼「毛主席萬歲！萬歲！萬萬歲！」

其他各區漁民國慶日休息一天，在漁港舉行慶祝會、酒會、宴會，有些偏僻的漁村，當地沒有酒家，便家家戶戶加餸菜，在家裏慶祝。

運輸業兩千人聯歡 文錦渡工人大合唱
柴灣區街坊首次慶祝氣氛熱烈

【本報訊】港九漁具業昨晚在中總舉行聯歡宴會，數百參加者來自港九新界及離島各漁區。該行業代表及職工代表席間講話，熱烈讚頌偉大祖國一片大好形勢，他們說：「就以我們經營的漁具用品來說，幾年前我國還要進口，現在大量出口，而且品質高，價格公道，大受港九漁民兄弟歡迎，真是了不起！」

席間，同胞們再三祝願偉大領袖毛主席萬壽無疆！

港九水草、草席同業昨晚在建國酒家舉行盛大聯歡宴會。港九臘味行業在金龍酒樓二、三、四、五、六樓舉行聯歡宴會，參加者比去年增加一倍多。

港九運輸業慶祝國慶的二千人大歡宴，昨晚在帝運酒樓全座舉行。參加人數比去年激增近半。宴會洋溢着歡樂氣氛和革命激情。文錦渡運輸工友八十人，登台表演大合唱，熱情地宣傳毛澤東思想，使整個會場沸騰起來。

華豐國貨公司昨天下午為慶祝國慶舉行盛大酒會，嘉賓與華豐職工共同歡呼我們偉大領袖毛主席萬壽無疆！萬壽無疆！

港九工藝品首飾行昨日舉行慶祝國慶宴會。

九龍、新界肉商昨晚在金漢酒家聯合慶祝國慶，筵開一百多席，來自九龍及沙田、大埔、……

柴灣區坊眾昨晚舉行慶祝國慶宴會，該區坊眾今年首次舉行慶祝活動，參加人數之多，要分兩晚舉行，而且還容納不下。

光輝節日喜看「紅燈」 同胞感謝祖國關懷

【本報訊】港九同胞熱情慶祝偉大祖國成立十九周年國慶節，又懷着無比激動的心情觀賞革命新文藝——鋼琴伴唱「紅燈記」影片。鋼琴伴唱「紅燈記」影片十月一日起在全港上映，又在同胞慶祝國慶的集會上放映，香港同胞與祖國同胞一起，在偉大的國慶節日，共同欣賞這部光輝的革命文藝的鮮花，真感到歡欣鼓舞，無比自豪，無比光榮。

港九同胞在慶祝國慶的各個集會上，對來自祖國的這個大喜訊，都帶着激動的感情，熱烈歡呼「毛主席萬歲！」……

放映影片的南洋、南華、銀都、龍翔戲院內，觀眾情緒也是一片熱烈，特別是十月一日這一天，當銀幕上出現毛主席的形象時，觀眾也熱情歡呼「敬祝毛主席萬壽無疆！萬壽無疆！」

影片放映了五天，但是重看兩三遍的觀眾已不計其數，很多觀眾還看了五、六遍，甚至是十遍八遍。……

十月二日，一位外國觀眾在南洋戲院看了影片出來，提筆寫下了自己的意見。他寫道：「這是非常動人的作品。……」

遊藝會起新高潮
小演員體現嶄新精神面貌
觀眾激情稱頌毛澤東思想威力大

【本報訊】港九各界遊藝會昨晚繼續在普慶和高陞戲院上演。觀眾熱烈讚揚小演員們的精彩演出，歡呼「毛主席萬歲！」……

兒童民樂合奏是一個很受歡迎的好節目。這隊由卅五人組成的兒童民樂隊，平均年齡不到十歲，演奏「我們的毛主席」、「毛主席的光輝」、「北京有個金太陽」、「萬歲毛主席」等五首樂曲。……

出版界職工表忠心 認真作好出版工作
電影工作者及家屬舉行大歡宴

【本報訊】港九出版界在國慶日舉行大會，熱烈慶祝中華人民共和國成立十九周年。上莊嚴地在毛主席像前列隊獻忠字旗，表達出版界職工無限忠於毛主席的一片紅心。……

【本報訊】港九電影界慶祝國慶大會主席團分別在中午、晚上、深夜的歡宴會，影界同業及他們的家屬歡聚一堂。……「毛主席萬歲！萬歲！萬萬歲！」

今天慶祝國慶單位

港九各界遊藝會普慶戲院（南場）下午六時半、九時正，高陞戲院（兩場）下午六時半、九時正

各界大會主辦毛澤東思想圖片展覽、毛主席像章展覽、祖國社會主義革命和建設圖片展覽（下午一時半至七時）在尖沙咀中國出口商品陳列館展出

各界大會主辦電影招待會（下午一時）在高陞戲院舉行

各界大會主辦唱片音樂會（下午二時半）在普慶戲院舉行

青山漁民（下午）在青山舉行聯歡宴會

港九工商界（下午七時）在麗宮酒家舉行第七晚盛大聯歡宴會

港九五金業（下午六時半）在告羅士打舉行盛大聯歡宴會

港九化工醫藥業（下午六時）在幸運酒樓舉行晉晚百席大歡宴

港九京果海味業（下午六時）在東興樓舉行聯歡宴會

港九廣告業（下午七時）在悅盛酒家舉行聯歡宴會

港九木材業（下午七時）在鴻運酒家舉行聯歡宴會

港九鹹魚同業、職工（下午七時）在建國酒家舉行聯歡宴會

旅港福建同鄉（今晚）舉行第八晚聚餐聯歡

西區坊眾（今晚）在金豪、英豪兩酒家舉行第十一晚聯歡宴會

柴灣區坊眾（下午六時）在柴灣天鵝酒家舉行第二晚聯歡宴會

九龍城區坊眾（今晚）在三多樓、順天酒家舉行第五晚聯歡宴會

深水埗區坊眾（今晚）在龍慶酒家舉行第九晚聯歡宴會

港九飲食業職工（今晚）在金山樓舉行第八晚聯歡

中區街坊（今晚）舉行第十四晚文藝晚會

筲箕灣街坊（今天）聚餐聯歡

香港華人文員協會（今天）在九龍游樂部舉行聚餐聯歡

香港華人革新協會（今天）在九龍游樂部舉行聚餐晚會

港九紡織染業職工總會（今天）在會所舉行第九天酒會、茶會

香港洋務工會（今天）舉行第十天慶祝活動

上海縫業職工總會（今天）在金漢酒樓聚餐聯歡

港九花井職工總會（今天）在工人俱樂部舉行盛大慶祝活動

港九樹膠塑膠業總工會暨青年文藝會（晚上）在會所舉行第二晚聚餐

保健體育會（晚上）在會所第六晚聚餐

香港愛國報販（下午八時半）舉行聯歡酒會

澳同胞歡度國慶
紅旗如海 喜炮齊鳴
各界千餘人在永樂戲院隆重舉行大會
通過給毛主席致敬電歡聲雷動

【本報訊】十月一日，澳門同胞懷着無比喜悅的心情，度過了光輝的十九周年國慶。全澳處處紅旗招展，喜炮齊鳴，到處喜氣洋洋。……

澳門各界同胞慶祝中華人民共和國成立十九周年大會，一日上午九時在永樂戲院舉行。一千多名各界同胞滿懷對偉大領袖毛主席無限熱愛的激情，從市區、郊區和路氹來到大會會場，共同慶祝偉大祖國成立十九周年。

大會在熱烈的掌聲和雄壯的「東方紅」樂曲聲中開始。……全場歡聲雷動，「毛主席萬歲！」的歡呼聲一浪高過一浪，氣氛達到最高潮。

在熱烈的掌聲中，大會主席團主席吳培首先致詞。……他說：「千萬顆紅心在激烈地跳動，千萬張笑臉迎向紅太陽。……」

南光貿易公司經理柯正平接着在會上講了話。他在講話中提到：「國內外形勢大好，港澳的形勢也大好。……」

國慶之夜的澳門，到處燈飾輝煌，……人們從家裏、從店裏湧上街頭，奔流到南灣。……

美資大量侵港 佔居外資次席
總值逾一億三千萬 汽油佔最多

【本報訊】美資加緊對香港進行滲透活動。據美駐港總領事最近所作的調查顯示，「美國私人投資」在香港的總數達約一億三千四百萬美元。是僅次於英國的香港第二大外國資本。

美國在港的投資，汽油公司最大宗，估其投資總額一半以上。……

工展特大攤位 定期抽籤執位

【本報訊】本屆工展會展售及陳列攤位，定本月九日上午九時半至十二時、下午二時至四時，及十日上午九時半至十時，在該會所分別舉行展售及陳列攤位抽籤執位，屆時派員前來辦理認領。

兩的士司機 被乘客强劫

【本報訊】港九昨日各發生一宗的士司機被劫案。……

陳海容光榮出獄 印務工人集會歡迎

【本報訊】港九印務業工會，昨晚舉行歡迎光榮出獄的陳海容戰友勝利歸來大會，……

自稱警察四大漢 入屋强劫逾萬元
戶主索閱證件反遭「緊急法令」要脅

【本報訊】土瓜灣道益豐大廈，昨晨有四名自稱警員男子强行入屋行劫，屋內五人遭歹徒用鐵線及麻繩綑縛，戶主損失現款一萬四千餘元，另男女裝手錶各一隻，兩條金頸鍊亦被劫去。……

港巴四號綫 終站華富邨

貨車墮坑 司機受傷

環島遊河船 改周末開辦

晾衣婦墮樓

体育

愉園國慶節日訪澳 受到當地球迷歡迎
賽前曾向主隊球員致送毛主席像章

【本報訊】愉園足球隊在國慶節日前往澳門訪問，與當地球隊進行了大、小球賽。……

東昇打警察
足球聯賽一場「五五波」
下午五時在花墟球場展開角逐

【本報訊】甲組足球聯賽東昇和警察之戰，今天下午五時在花墟球場進行。……

週末報 第四十一期 今天出版
世界人民熱愛毛主席的故事
「七律·和郭沫若同志」（毛主席詩詞解釋）
頌鋼琴伴唱「紅燈記」（特稿）
工人宣傳隊進入大學的故事（連環圖畫）
我國工業生產的全面躍進即將到來
關於國際形勢的三個問題
世界學生運動的新高潮
思想的變化是最大的變化（太平山下局勢談）
覺醒了的人們（連環圖畫）
學習「解放軍報」社論「大興無產階級的大作風」（專輯）
每份二毫，書店報攤有售

骨痛 康爾復 風濕新藥 FUYFHO 復爾康 一粒 三蛇酒精製 勝服

薩拉柴下台後的葡萄牙
余以謙

任葡萄牙總理達四十年的獨裁者薩拉柴，上月十六日突然患腦充血，陷於嚴重昏迷狀態，醫生已宣佈醫治無望。……

薩拉柴政府一貫依靠龐大的軍隊、警察和特務，維持其殘暴統治，並對葡屬殖民地維持其統治地位。……

熱風冷雨
失匙夾萬

港英工商處長蘇銅禮說：「政府極少動用庫備金」。問題不是不想動用，而是無擺動用而已。

敬如上賓

藝術樂

今年國慶，首都人民有福了。他們可以看到金光閃閃的革命現代京劇「智取威虎山」、「海港」、「紅燈記」、「沙家浜」、革命現代芭蕾「紅色娘子軍」、「白毛女」，交響音樂「沙家浜」以及鋼琴伴唱「紅燈記」……

大公報分類廣告 電話：七二六九……

鍾 中醫 婦兒內科

薩拉柴下台後的葡萄牙

余以謙

一知

任葡萄牙總理達四十年的獨裁者薩拉柴，上月十六日突然患腦充血，陷於嚴重昏迷狀態，醫生已宣佈醫治無望。鑒於政府無人主持，葡萄牙總統托馬斯，上月二十六日深夜委任嘉塔諾出任總理。

薩拉柴掌握葡萄牙政權實權達數十年，一旦去職，國內立即出現了政治危機。從薩拉柴病倒後，里斯本空氣非常緊張，軍警裝甲車在市區各地巡邏，設置檢查哨，凡是沒有身份證的一律逮捕。每天被捕的里斯本市民以數百計。

嘉塔諾一上台就聲明：他要繼續執行薩拉柴的政策：第一，對非洲和「海外領土」的政策不變。這就是說，要繼續在葡屬幾內亞、安哥拉、莫三鼻給維持殖民政策；第二，堅持獨裁，拒不給予人民民主權利，並繼續實施殘暴的軍警特務統治，鎮壓國內人民的任何反抗。

嘉塔諾雖然是「教授」出身，實際是薩拉柴的重要閣員之一——「海外領土部」部長。葡萄牙統治者選中這樣一個人繼承薩拉柴，就是要他執行舊政府的反動路線。其次，嘉塔諾和本國大資產階級以及美國的關係密切，在葡萄牙政府連年進行殖民戰爭，經濟陷於困難的條件下，統治者希望嘉塔諾出來依靠美國和北約的支持，繼續維持葡萄牙的殖民政策，又能保持國內財政不再進一步惡化。

多年來，薩拉柴執政是依靠軍部力量的支持。嘉塔諾繼任總理，首先須得到軍部的同意。在這種情形下，新總理不可能執行比薩拉柴政府稍為和緩的政策。

但是，在亞非人民的革命風暴前，葡萄牙政府的處境越來越惡劣。薩拉柴在任時，國家預算四成以上用於軍事開支，鎮壓非洲革命人民，造成國內財政經濟百孔千瘡，通貨惡性膨脹，人民生活艱苦，貧富兩極日益懸殊。在歐洲，葡萄牙的平均國民收入，和希臘一樣成為西歐最低的國家。過去三十年的經濟增長率，每年不超過百分之三。薩拉柴內閣面對的經濟難題越來越嚴重，這是第二次大戰後，葡萄牙政府仍然堅持其殖民政策所造成的惡果。

薩拉柴政府一貫依靠龐大的軍隊、警察和特務，維持其罪惡統治，並對葡屬殖民地繼續維持其統治地位。對民族主義運動，一律鎮壓。不僅如此，薩拉柴政權還支持南非和羅得西亞的種族隔離政策，激起非洲國家的憤怒。非洲各國非常不滿薩拉柴政權，在聯合國或在其他國際組織，非洲國家都反對葡萄牙，形成了尖銳的對立。

在葡萄牙國內，一切進步人士、組織和團體，都遭到無情的取締，許多政治家被迫流亡出國。但是有壓迫，就有反抗，葡萄牙人民反對薩拉柴獨裁統治的鬥爭從未停止過，國內的民主運動越來越高漲。

薩拉柴下台後，要求自由民主的呼聲更響亮了。葡萄牙殖民軍在安哥拉的殖民戰爭形勢越來越不利，國內財政經濟困難加深，人民不滿之聲四起。嘉塔諾接手的葡萄牙政府，面臨的困難必然更多，今後的政治、經濟危機將會更加深刻化。

大公園

重介質選礦問題

譚永鑑

自然界中的礦物質，尤其是金屬礦物質，多數是以「石頭」的形式和許多其他的「雜質」共存。所以，當開採金屬礦的時候，人們實際上所採得的，只是一塊塊大小不等的「礦石頭」，也就是一般人所說的「礦石」。

在礦石中，究竟含有多少有用的礦物質成分呢？

這很難回答。因為礦石中含有礦物質成分的多少，應視每塊礦石的實際而定。通常，在有色金屬來說，含礦量一般是較低的。但是，黑色金屬如鐵礦石，含鐵量便應在百分之三十以上，才能夠具有開採的價值。至於含鐵量百分之五十的礦石，像我國河北宣化鐵礦所出產的，便叫做富礦石了。反之，如果含鐵量低於百分之三十，一般便叫做低礦石，甚至被視作廢石而棄置不用。不過，這種情況，現在已經隨着我國第一座黑色金屬重介質選礦廠的建成，而被徹底地扭轉了過來。因為這座黑色金屬重介質選礦廠的選礦方法，把低礦石的礦物質也篩離出來，使得以前被視作「廢石」的低礦石，都能夠投身到冶煉爐中。這就為我國的社會主義建設提供了更加雄厚的資源。

究竟重介質選礦是怎麼一回事呢？

原來，當礦石被開採出來以後，為了要使礦石中有用的礦物質和無用的石塊雜質分離開來，以方便進行檢查和冶煉，人們就得使用一整套的方法，來將礦石打碎，並且進行篩選。像這樣把礦石打碎，以篩選有用的礦物質，這就是「選礦」的過程了。

由於礦石都是一塊塊堅硬的石頭，因此在進行碎礦篩選的時候，不可以利用人工操作，而必須使用機械力量，來把石頭搗碎。一般的碎礦程序，大體可以分成粗碎、中碎和細碎三步。其中粗碎和中碎，是對礦石進行初步處理的措施，是爲細碎創設良好條件的操作程序。因此，經過細碎之後的礦石，便幾乎成爲粉末，等待下一步的篩選精磨了。

現在，人們最常用的碎礦機，計粗碎方面有顎式碎礦機和圓錐碎礦機；中碎方面有圓錐碎礦機和錘形碎礦機、盤形碎礦機等。至於細碎方面，因爲是要把礦石小塊「磨」成粉狀，所以通常又稱做「磨礦」。常用的磨礦機器，計有球磨機和棒磨機兩種；而磨礦的方法，又通常分成濕磨和乾磨。如果在磨礦時，加入水去「黏結」磨粉的，叫做濕式磨礦；反之，如果不用加入水去的，便是乾式磨礦了。

現在，我們不妨來看看，當礦石塊被磨成礦粉碎之後，精礦砂又是怎樣被「選」出來的呢？

物理學的知識告訴我們：礦物質的重量（比重）和石塊雜質的重量是不相等的。通常礦物質的比重較其他雜質爲大。所以，只要我們在礦粉堆裏加入一些水，再利用一個搖動的機器台，像洗米時候淘沙粒一樣，不斷輕輕地把這個機器台搖動，這麼一來，比重較大的礦物質碎粒，便很容易地沉澱到機器台下，而比重較小的雜質，因爲重量輕的關係，便浮離了機器台。像這樣的淘洗礦砂的機器，通常叫做「淘洗台」，或叫「搖床」。而那搖動着的機器的細網，卻是用金屬絲織成的。像這樣利用礦物的比重來進行精選礦砂的方法，就叫做比重選礦法。搖床中被加進去的水，因爲本身沒有什麼變化，只是起了助礦砂浮現的作用，所以就稱做「介質」了。

事實上，在現代的冶金工業中，爲了提高精選技術，以充分利用礦石中礦砂的可用成分，使大大提高，還常常使用另外兩種選礦方法，即浮游選礦法和磁力選礦法。其中用得最廣的，是浮游選礦法。而磁力選礦法，由於它只能對某些本身有磁性的礦物才起作用，因此應用的範圍也就受到了一定的限制。

那末，什麼是浮游選礦呢？

簡單地說，就是當碎礦之後，把礦石磨得比米粉還要細碎，然後在礦粉之中，分別根據所選的礦物質的不同比重，加入一些浮力大小不同的流體介質，尤其是比重較大的液體介質，然後再一起把這些「泥漿」一樣的礦粉和介質液混合物，放進浮選機器裏去，進行攪拌。由於混合物中的礦物質量和比重不同，因此當浮選機器運轉時，便吸入了空氣，或把空氣鼓進[illegible]。這麼一來，就使像泥漿似的混合物，發生了很多很多的小氣泡，而人們所需要的礦物質，就被這大的重介質小泡浮了上來，浮游在面。這就像洗衣服時肥皂泡把衣服的雜質「浮」出來的情形一樣。浮游選礦法是現代冶金工業中比較先進的一種選礦方法。

而重介質選礦，像我國最近建成的第一座黑色金屬重介質選礦廠，也就是先進的浮游選礦方法中更加先進的一套方法和設備。

美國黑幕之二

約翰遜親信大貪污案

五、操縱委員會人選

據說，鮑比．貝克貪污案東窗事發，參議院組織了調查委員會，據會主席喬丹（北卡羅來納州民主黨參議員）回想起一段過去的故事。喬丹到參議院上任的第一天，他按照鮑比．貝克指給他的座位，正襟危坐，一直坐到貝克派來通知他可以走了，他才敢於離座。因此，新議員上任不久，鮑比．貝克就[illegible]，指出這個新人是否可以作爲新兵，由參議院的「核心」組織加以提攜。只要貝克說一聲，「這個人[illegible]」，大概可以過關。大多數的參議員就會聽從他的意見。

但是，鮑比．貝克對於參議院「核心」組織的服務，並不局限於「辦公」而已。有些參議員想要進「核心」而不可能，便求助於鮑比，這樣，鮑比．貝克就有了上下其手的機會。從一九五五年到六一年，他在約翰遜手下擔任民主黨參議員選舉委員會的秘書，就利用本身職務的機會，設法叫人出錢，支持選舉委員會的財務。

鮑比．貝克作爲「核心」的旗下大將，怎樣來進行運用呢？明瞭內幕的人就回想起，有一年，地位重要的司法委員會有空缺，而有兩名參議員在競爭：鮑比．貝克就使用不正當手法。一九六一年一月，這個職位的有力候補者有兩個人，一名是北卡羅來納州參議員[illegible]，一名是俄亥俄州參議員楊格。但是，鮑比．貝克籌首出面了民主黨指導委員會，為楊格參議員說項。結果，楊格都已改變了初衷，不打算再進入司法委員會。由於大家都知，鮑比．貝克代表任何人都瞭解參議員的真心事。大家因此對於這一建議並無訝異，而鮑比．貝克提出了權威報告。到後來，總有保守派的兩名議員被提名。一名是密蘇里州的愛德華．朗格，一名是得克薩斯州的布里克利。原來的兩個人，特別巴爾頓克對於委員會職務已經期望很久，每天每天都在等待被簽任命。「最後，當巴爾頓克聽到了自己的資格遂漸取消時，不禁仰天長嘆。由於他在政治見解上，屬於另外一派，「核心」認爲他不能參加司法委員會的重要職務，貝克便做了手腳，以免使得約翰遜不喜歡的議員擔負較高職位。這樣，貝克就把巴爾頓克排擠掉。這是他經常使用的手法。」

不過，這齣戲演到這裏，還沒有演完。當時升任副總統的約翰遜，留下了參議員的空席，這個空席由得克薩斯州民主黨的過激保守派布里克利出任；這項變化，實際上引起了民主黨得克薩斯州組織的大分裂。布里克利想出任司法委員會委員，民主黨的一些團結派人士反對由他接任。其結果是爲共和黨候選人塔瓦所乘，布里克利失敗。這樣一來，「核心」組織便面對着微妙情況。最後被提名填補另一司法委員會空缺的是得克薩斯州另一議員雅魯。這個人也不是約翰遜的心腹。爲了挽救約翰遜的面子，怎樣才能避開這一新的任命，而不傷和氣，就大成問題。這時候，「核心」組織應當怎麼辦呢？

（美）畢克著

從圖片得到的啓示

過千帆

看完港九各界慶祝中華人民共和國成立十九週年大會籌委會主辦的圖片展覽出來，腦際浮現着許多許多臉孔——熱情爽朗的，淳樸誠切的，興奮激動的……是一張一張普通勞動人民的臉孔，是一張一張給毛澤東思想光輝映得光彩照人的臉孔。他們不會說話，但我彷彿聽到他們在說：要向偉大領袖毛主席獻上一顆顆忠心！

這出現在展覽圖片上的臉孔，有來自全國各地的無產階級文化大革命的英勇戰士，雪山之巔的勘探者，麥地裏的勞動能手，寬闊草原上的牧民。我眞慶幸，在這海隅又一次得以親近到自己偉大祖國的可敬愛的人民。

大寨，它的倚山[illegible]疊的梯田，經過改造的亢旱高地，記錄了大寨人的艱苦奮鬥，標誌着大寨人改天換地的勞績。說到大寨，就要想起毛主席的好學生陳永貴，想起這個在文化大革命期間，頂住歪風逆流的革命造反闖將。眼前這幾幅特大鏡頭的人物影像，我對他是熟悉的：粗大的眉目，寬厚的嘴唇，一臉是風吹日炙留下來的頑強痕迹。他正[illegible]進行開天闢地的勞動[illegible]，十幾歲就當僱工，受地主壓迫、剝削了二十多年的貧農，今天當上了大寨大隊的黨支部書記、山西省革委會副主任、全國著名的勞模。他就是這樣的一個形象：一個表現着中國農民特有的氣質，時刻都生活在羣衆當中的普通勞動者。

胸前佩上毛主席像的這位老大娘，就是著名的活學活用毛主席著作積極分子顧阿桃。看到她的影像，又要記起她那套學習毛主席著作的特別方法了。這個貧農文盲，用圖畫來整理出自己的學習體會和心得。紙上描上個紅太陽，兩扇小門，幾束穀子，這就道出了她對偉大領袖毛主席的熱愛。這幾個簡單的圖畫，滲透了她的深厚的無產階級感情，一心為公的高貴品質。我在第一次讀到她活學活用毛主席著作的事迹，第一次從報刊上看到他的勞動身影，就留下了深刻的印象。今天，我再看到他的影像，又增添了一份欣慰。眼前的顧阿桃，手捧紅書和羣衆在一起學習，如果這是最近期間才拍攝得來的照片，那麼，如今這位老貧農已經不再是文盲了。千條萬條，都是爲了把毛澤東思想學好，顧阿桃憑着這份政治熱情，就能攻克文盲的堡壘，這還會有什麼問題？

這是一張拍自高原上的圖片。在拔海六千多尺的雪山上，準備登上希夏邦馬峰的隊員們，頭頂藍天彩霧，腳踏萬冰積雪，手操紅書在羣[illegible]觀自然世界的同時，也要改造自己頭腦裏的主觀世界。登山隊員們熾熱的紅心，叫雪山也洋溢着歡欣暖氣。我彷彿聽到迴盪在那裏的鏗鏘的朗誦毛主席語錄聲，越過原始冰林傳送過來。

我特別爲這一張圖片中的人物的風貌感情所感動。一位銀髮飄飄的老大爺，雙手捧着嵌上偉大領袖毛主席像的鏡框，用充滿着崇敬之情的眼睛在凝視着。

我不知道他是什麼身份，也許是一個[illegible]，也許是一個對社會主義事業有所貢獻的人……然而，這又有什麼要緊的猜測呢？反正就是一個草原上的普通勞動者，有着像七億人民一樣熱愛自己偉大領袖的一顆紅心。

會場上展出的三百多張圖片，讓我們看到了：軍民團結的情景……

熱風冷雨

水天

失匙夾萬

港英工商處長簡類稱：「政府極少動用儲備金」。問題不是不想動用，而是無錢動用而已。

敬如上賓

有所謂香港民衆債委員會主席，寬宴[illegible]「歡迎」日本首相代表[illegible]。到底他是債務人還是債權人？

夢與現實

報載：港島海底及南丫島、大嶼山岩層，蘊藏大量鐵石，是否屬實待證。不過[illegible]積石礦來開採。

年青國家南也門

清源

阿拉伯半島南部的獨立國家——南也門人民共和國代表團，在外交部長塞弗．艾哈邁德．扎耶率領下，於九月十七至二十四日期間訪問了我國。他們在北京參觀了工廠、人民公社，並訪問了解放軍部隊，受到了中國人民的熱烈歡迎。在訪問期間，兩國政府還簽訂了經濟技術合作協定和貿易協定。這是兩國友好合作關係發展的新標誌。

南也門人民共和國是在去年十一月三十日宣佈誕生的。這一天，南也門人民歡欣鼓舞，喜氣洋洋，許多人湧向街頭盡情唱歌跳舞，歡慶他們的勝利和國家的獨立。在這一天，也門民族解放陣線的領導人卡坦．沙比在人民城（原名「聯邦城」，在亞丁以西十英里，是英帝國主義過去爲了維持殖民統治而拼湊的「南阿拉伯聯邦」首府的所在地）舉行的羣衆大會上，宣佈就任南也門人民共和國首任總統。沙比曾於去年十一月下旬，率領民族解放陣線代表團到日內瓦去，和英國進行關於南也門獨立有關問題的談判。當時，英國代表團想在南也門保留特權，都被沙比率領的南也門代表團嚴正拒絕。南也門代表團堅決地對英國代表說：「南也門人民是用自己的鮮血取得獨立和主權的，因此，英國代表團沒有甚麼可以討價還價的餘地。英國軍隊必須撤出南也門國土，不經同意，不准再回來！」南也門代表團還要求英國賠償一百二十九年來英國對南也門剝削的損失。

沙比就職後不久，便頒發命令，沒收在英國殖民統治時代爲殖民主義者服務的舊統治者所佔有的財產和土地，包括耕地、房產和銀行存款，吊銷所有殖民者經營的報紙的執照。最近，爲了[illegible]的傾頹性，宣佈了新的貨幣法，實行貨幣改革。在新的貨幣法之下，南也門的貨幣第納爾將以黃金和可兌換貨幣爲保證，而不是以英鎊作爲唯一的保證。

南也門民族解放陣線，從一九六三年十月革命以來，經過四年多的武裝鬥爭，由初期只有七十多名勇敢的戰士，發展到數以千計的戰鬥隊伍。他們抱着必勝的信念，高舉民族獨立的旗幟，堅持武裝鬥爭，由最初的拉德凡山區擴展到南也門全境。南也門民族解放戰士在鬥爭中，努力學習毛主席關於游擊戰爭的偉大軍事思想，粉碎了英國殖民軍的「掃蕩」，機動靈活地消滅敵人。

去年八九月間，民族解放陣線控制了南也門的「東亞丁保護地」的全部，和控制了英國在南也門扶植的「南阿拉伯聯邦」的大部份地區，迫使英帝國主義者不得不坐下來和民族解放陣線展開談判和同意南也門人民共和國於十一月三十日成立。

南也門的亞丁港，是歐亞非三洲交通的樞紐，也是一個海上的重要加油站。它可以同時給十三艘遠洋巨輪加油。在解放前，亞丁是英國主要的海外軍事基地，是北大西洋公約國家十六個軍事基地之一。它又是英聯邦中的第三大港，僅次於倫敦和利物浦，在英國商業掠奪中起着重大作用。英國殖民高級專署就設在亞丁，現在這個尊貴大廈已由南也門人民共和國接收，並把它作爲總統府了。

樂與藝

交響音樂伴奏「紅燈記」

金建

今年國慶，首都人民有福了。他們可以看到金光閃閃的革命現代京劇「智取威虎山」、「海港」、「紅燈記」、「沙家浜」，革命現代芭蕾「紅色娘子軍」，革命交響音樂「沙家浜」以及鋼琴伴唱「紅燈記」，還有更新的無產階級革命文藝新創作、新品種，那就是交響音樂伴奏京劇「紅燈記」。這是一顆無產階級革命文藝的明珠，光芒萬丈，照亮了世界革命文藝的新道路，爲無產階級革命新文藝開拓了新紀元。

交響音樂伴奏京劇「紅燈記」，直到執筆時爲止，還沒有機會聽到，可是從鋼琴伴唱「紅燈記」也可以想到，既然鋼琴可以跟京劇唱腔結合起來，那麼爲什麼交響音樂不可以跟京劇聯繫起來呢？鋼琴伴唱「紅燈記」，證明西洋樂器的鋼琴可以運用它的豐富的音色和表現力，爲塑造革命英雄人物服務，而且效果非常突出；那麼，具有更加寬廣的音域和更加複雜多變的表現力的西洋管弦樂，應該也可以一樣爲塑造現代京劇的革命英雄人物服務。這條道路，過去被認爲是不可思議，但現在由堅持毛主席的革命文藝路線的戰士們開闢出來了，從此奇花朶朶，更多更新的品種和創作的出現，是可以想像得到的。這個作品雖然還沒有聽到，但我相信聽衆和我一樣，都很希望能從收音機上聽到它的演奏。

在過去的日子裏，對於「洋爲中用」、「推陳出新」的道理，也體會得深一點了。對於「洋」的，批判地把它的形式、藝術吸收過來，爲今天的無產階級革命事業服務，也可以推陳出新，創造出嶄新的優秀的革命文藝來。

文藝和一切事物一樣，都不會停止不動的，都要變化、發展。在音樂領域上，除了我們社會主義祖國在大破之後，大立無產階級之新之外，放眼國外，還看到一些人在搞其腐朽墮落之「新」，搞其淫蕩的靡靡之「異」，一大批現代音樂，什麼先鋒主義啦，光怪陸離，就是這麼出籠的。他們認爲這才叫作「新」，但從人民大衆的觀點看來，這些醜惡、無聊、荒誕，簡直至無樂可言的「音樂」，實際上是取消音樂。在台灣，也有人在搞其「改革」、「創新」，據說爲「新」而「明」。這竟也有面皮稱爲「新」，可知台灣這一撮人間敗類，與人間何有羞恥事了。

真正的新，應該是符合時代的新。目前的時代，是以毛澤東思想爲偉大旗幟的新時代，一切新的文藝都應該謳歌這個毛澤東思想的新時代，謳歌用毛澤東思想武裝起來的英雄人物，謳歌毛澤東思想所取得的偉大勝利。「新」的標準，應該首先在這個基礎上弄清楚了。

我們作爲今天的中國人，眞是太幸福了，我們不只有社會主義建設的成就，還有開拓新文藝、新音樂的劃時代的偉大成就。回顧二百多年來的歐洲資產階級音樂史，眼看着歐洲音樂自認爲世界音樂中心的歐洲資產階級音樂，就黯然失色。「數風流人物，還看今朝」。如果巴、貝、莫等人死而有知，當請他們來聽聽我們社會主義祖國的鋼琴伴唱「紅燈記」，還有交響音樂伴奏的「紅燈記」！

西窗影話

空洞幼稚的瓊瑤

——談「月滿西樓」

言茜子

畫面是園林風景，人物是一個七歲上下的小女孩，她雙手捧着一束鮮花，坐在石欄上，沉默地、靜靜地坐着，寂寞地坐着，端莊地坐着，她似乎想得很深、很遠。

這哪裏是七歲小女孩的形象？這明明是十七歲的寂寞少女的形象。

跟着，有一個十一歲左右的男孩走入畫面，他拿着假槍嚇女孩，女孩哭了。於是，男孩抱歉了，安慰她。她表示了感激，因爲，據說從來沒有人願意跟她玩，現在，這個男孩卻跟她玩。——這些鏡頭的味道，就很像鴛鴦大情人那樣做戲。

這之後，還有一些鏡頭描寫這個男孩爲了這個女孩和別的男孩打架。這之後，女孩便對男孩說：「長大了我要嫁給你。」

以上這些鏡頭，在全片所佔的份量並不多，但卻是非常典型的例子，對於瓊瑤的流行小說的主要內容，以及由這些小說改編的電影，爲何能吸引住此地的部分少女觀衆，却可以瞭然。

在瓊瑤的筆下，男童女童竟然早熟得像大人，六七歲的少男少女，另一方面，大學的學生寫應徵信求職，工程師設法爲弟弟排解愛情煩惱，也幼稚得有如少男少女。在別的作品裏，四五十歲的銀行家，行將就木的老軍閥，他們心中的愛情，也和十來二十歲的青年男女相去無幾。

一句話，瓊瑤的作品，就是把瓊瑤的感情，瓊瑤的幻想，瓊瑤對人生愛情的了解，強加於一切事物之上。而這些幻想、感情與人生了解，也只是在奴化教育中成長的無知少女才會具有的。

這部影片是瓊瑤自編自導，顯然也出於她本人之手，[illegible]，這部影片的確比所有別的瓊瑤影片更能表現出原著作者的精神面貌，把原著作者的精神的貧乏、空洞、幼稚完完全全表現了出來。

文史小札

所謂六宮

徐谷著

封建帝王的妻妾統稱六宮，如白居易詩：「六宮粉黛無顏色」。但究竟六宮是哪些宮，並沒有明確的解說。這兩字始見於「周禮」：「以陰禮教六宮。」鄭玄注以爲皇后有六處寢宮，未必正確。按明淸兩代宮內的建築，正殿的兩旁有東西六宮，即儲秀、啓祥等六宮，是妃嬪所居。俗說的三宮六院，或即由此附會。其實妃嬪並不限於六人。據「周禮」，「天子」有一后、三夫人、九嬪、二十七世婦、八十一御妻，都是三的倍數。這自然是虛擬的，不是實施的制度。或者因爲古代封建帝王恣意淫欲，女性受害無窮，姑且定一限制，也未可知。

秦漢初期，皇帝正妻稱皇后，其他的妾都稱夫人。漢承秦制，高帝有戚夫人，文帝有慎夫人，景帝有程姬、唐姬。武帝加一婕妤，元帝又在后之下加一昭儀。從此以後，皇帝的妾都有名號，有品級俸祿，以配合外廷的官爵。至於執役的宮人，動輒以千計。唐代每一皇帝死後，宮人都往守陵，和那幽閉在別宮的同樣終身不見天日。白居易的「上陽白髮人」云：「玄宗末歲初選入，入時十六今六十。同時採擇百餘人，零落年深殘此身。」……「鶯歸燕去長悄然，春往秋來不計年。惟向深宮望明月，東西四五百迴圓。」其悲慘如此。

明代初期，皇帝死後，要有宮人殉葬，然後優卹其家屬，稱爲「朝天女戶」。一直到英宗時，才停止殉葬之制。封建統治之慘無人道，這不過是其一端而已。

清代后妃制度，皇后以下有皇貴妃、貴妃、妃、嬪、貴人、答應等，也是沿明代的舊名。慈禧太后原來就是常在的名義，生了同治帝才封爲懿嬪。

在宋仁宗和明世宗時，都曾發生宮女行刺皇帝的事件，明世宗幾乎被絞死。

時逢佳節且談「情」

廣東先生

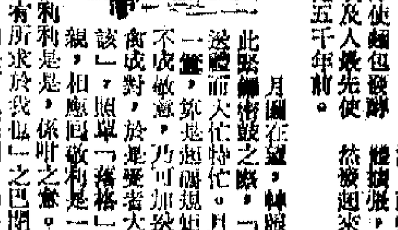

[illegible]神知鬼覺，官樣文章，堂乎皇哉！

端節、中秋、番鬼佬過年（「聖誕」）和春節，稱爲三個大節，對受薪階層來說，是四道難關（還沒有包括孟蘭節的一道鬼門關）。在此「重要關頭」，下屬巴結上司，商人送禮，都是「人之常情」。既不能發乎「情」而止乎「禮」，只合東挪西湊，送其大禮。這個地方的諸色人等，有錢須孝敬，無錢斷六親；做官藉勢索，牛工要奉承。時逢佳節倍思「情」，就是人情緊過債之「情」，有個失感情之「情」！

這年頭，雖然並非好景，人情卻難免俗。有道是有錢送月餅，有錢買芋頭；送者備例破財，受者[illegible]。窮者愈窮，富者愈富，從中秋節的月餅想起，可明白這個社會許多不近人情的冷暖人情！

逢年過節，「衙門」例有官樣文章，囑其屬下官員，勿受他人餽贈，雖未說明嚴禁貪污，也算是「禁令」。然而此一「禁令」，只限於「收」，無干於「送」，揆其用意，無非是在提醒人家，禮不可缺。熟悉「人情」者，懂得門路，不上衙門，直頭「大府」，於是送者未嘗失「禮」，受者亦不傷「廉」，如此這般，[illegible]

[illegible]叫做「利是」，係叫之意。如果身爲上司，「彼會有所求於我也」之巴閉人物；自是大家心照，處不拘禮；[illegible]。俗云「禮尚往來」；又曰「來而不往非禮也」。此地之謂「人情」者，就是如此不拘「小節」，有去無來。總言之，古人送禮有心，[illegible]；受之無愧，[illegible]。今人送禮，愈多愈好，[illegible]「有人歡喜有人愁」，正是兩番心事，滋味不同，大可同樂一唱。

此類餽贈，[illegible]月餅[illegible]

酵母

伊人

用酵母使麵包發酵，以古代埃及人最先使用，那時是五千年前。

其後，古希臘和羅馬人也都相繼仿效。酵母是單細胞小植物，它使麵包麵團中的澱粉和糖轉變爲二氧化碳，這氣體在麵包裏面形成許多氣泡，而熱的空氣又使氣體擴張，結果，麵包自然發起來了。

本報澳門分銷處　新馬路二號F二樓　電話三六九[illegible]

美麗宮　九龍大東 4A 3C 3D 巴士直達　今天四場　[illegible]　窗　[illegible]　今天早場十一點　[illegible]　今天公餘場　七[illegible]

銀都　今天五點半公餘場　時裝劇　街頭巷尾　林家聲、夏萍主演　明天五點半公餘場　武俠奇情　龍鳳雙劍俠　林家聲、于素秋主演　今天正場　鋼琴伴唱「紅燈記」　京劇演唱彩色紀錄片

普慶　即日公演　港九各界慶祝中華人民共和國成立十九週年大會　主辦　遊藝會　時間：六時半　九時正　全院滿座

珠江　今早十二時　南國戰鬥門巨片　戰地奇女子　明天早十二時　[illegible]　歡喜冤家

華南　今早十一點　第七奇人　紅線女、羅品超　今早十一點　陣陣美人威　[illegible]

南洋　今天十二時半早場　古裝歌唱片　唐伯虎點秋香　明天早場　打門白片　黃鴻遇三妻　飛天除害

高陞　即日公演　港九各界　遊藝會　時間：六時半　九時正　今天仍放映南方影業公司新發行彩色紀錄片　鋼琴伴唱「紅燈記」

國藥　中醫教授　蔡啓超　主診　風濕・胃病　耳鼻・喉舌　皮膚・瘡毒　瘰核・痔漏

大公報分類廣告　電話：七二六九八〇　每個位港幣二元（每個位共六行，每行可排十個大號字）

衣壽　福祿壽　特價六件裝　[illegible]　電話：841915

鍾康　中醫　婦兒內科　擅理內臟　頑固疾患

華南

應節佳

最近來銷貨

雞鴨昨天

世界油脂量今年將稍增

港澳歡騰祝國慶　紅心顆顆向太陽

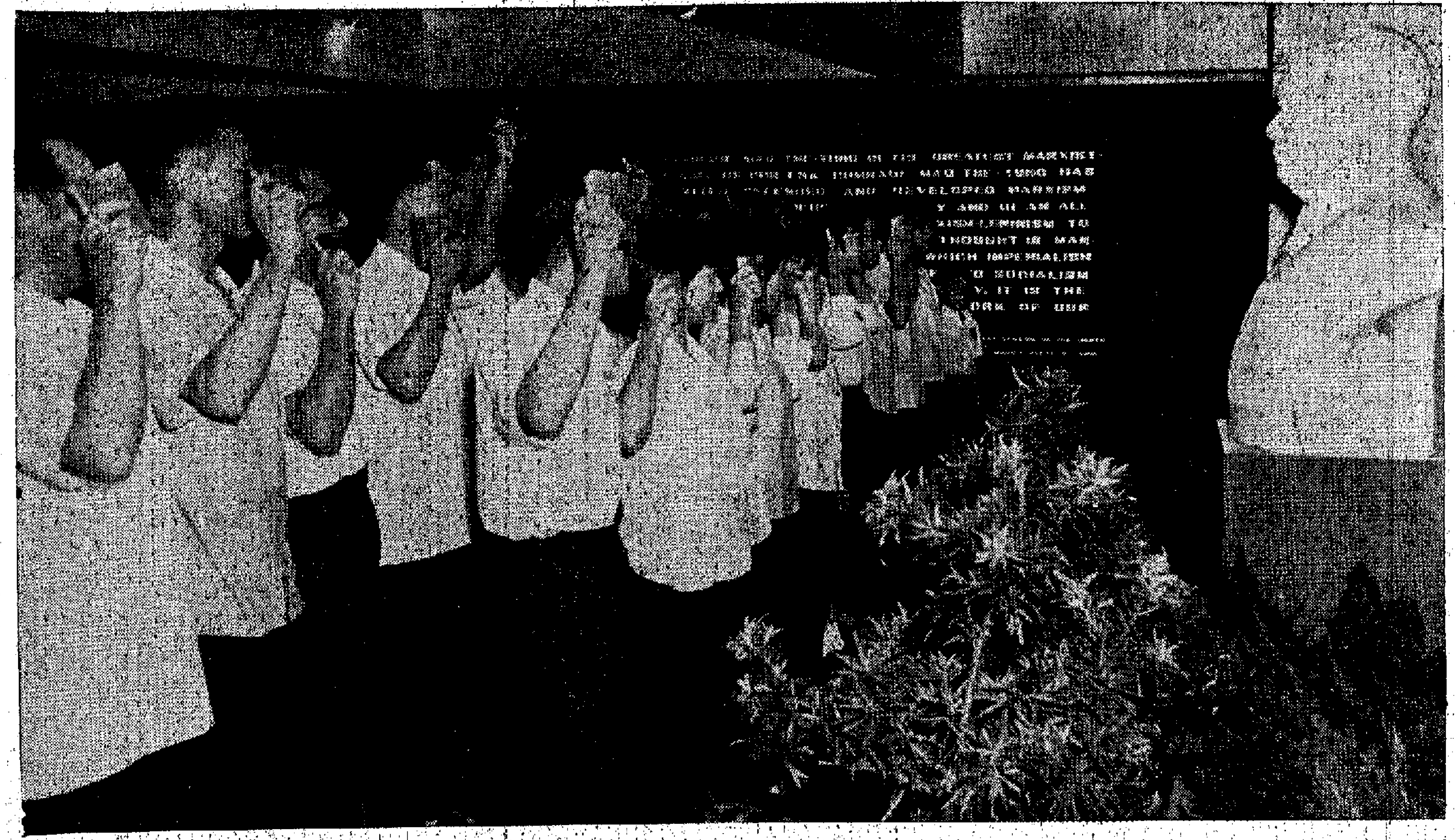

↑在新華社香港分社舉行的國慶酒會上，光榮出獄戰友向毛主席表忠心。

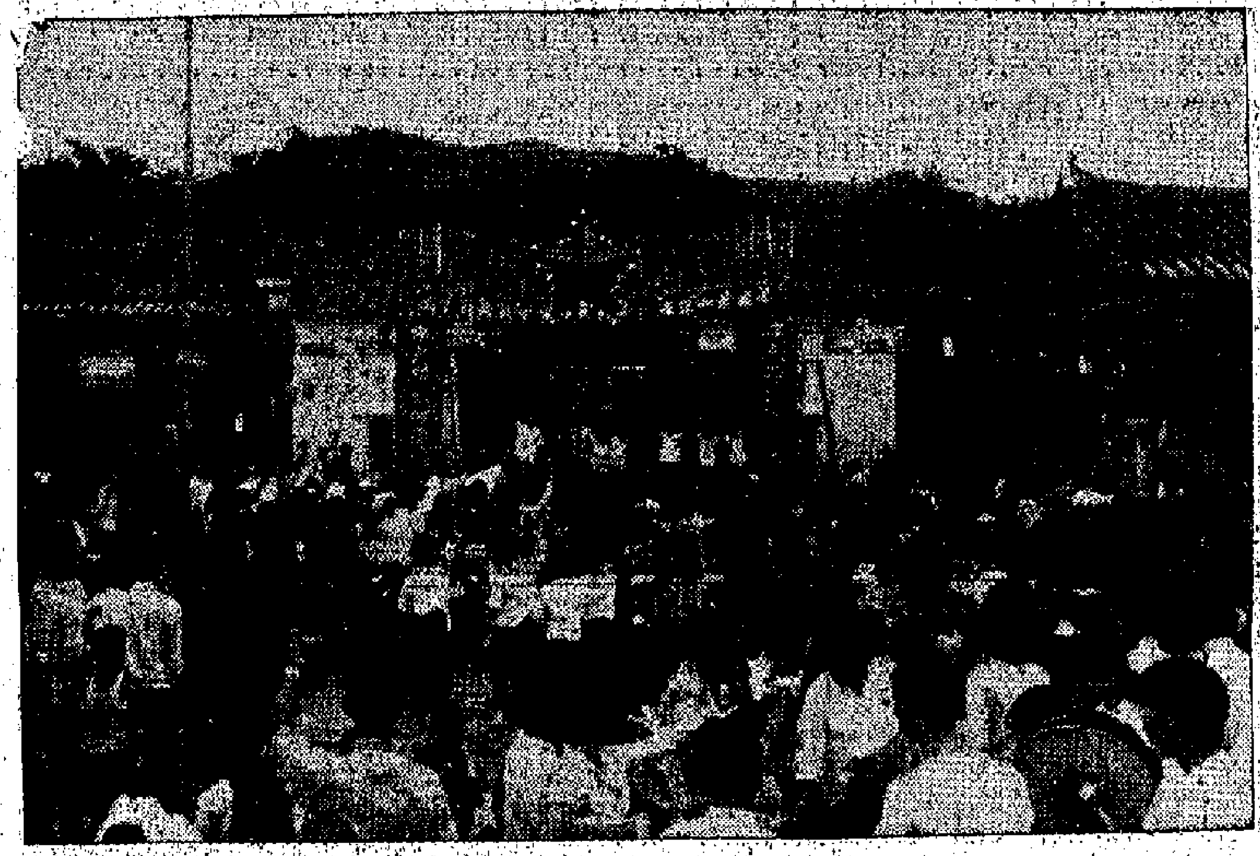

←新界山下村村民興高采烈，集會慶祝國慶。

↑無數熱情的手，伸向出席國慶酒會的阿爾巴尼亞海員。中阿兩國人民牢不可破的友誼萬歲！

→澳門各界同胞祝國慶，演出大型歌舞「東方紅」。

↑九港新聞界國慶聯歡的熱烈場面，與會者共同祝願偉大領袖毛主席萬壽無疆。

→澳門各界同胞慶祝國慶大會會場，不時響起「毛主席萬歲！」的歡呼聲。

→出版界人士舉行聚餐，慶祝國慶。

華南華北來貨充裕
應節佳果市旺
最近來銷貨量均逾千五百噸
雞鴨昨天繼續成出共十萬隻

【本報訊】後天是中秋節，最近兩天，國產應節佳果大量運到應市，預計在節前來貨量和成交量均比去年同期增加六成，品質比去年為好，貨源顯著擴充，這充分體會到祖國果品生產又獲得大豐收。

據果欄商人說，為了供應此間中秋節前市場需要，國產應節佳果源源運到，最近從華南、華北等各地運來的果品均逾一千五百噸，除了大大滿足此間市場需要外，還有餘貨供應轉口和庫存。近日運來的國產佳果，多為中秋節前旺銷的大紅方柿、楊桃、沙田柚、香蕉、菱角、鴨梨、萊陽梨、蘋果、哈密瓜、葡萄……等。

今年上市的各種國產應節果品，品質比任何一年來貨都靚，果身均很壯碩，個子大小均勻，新鮮，色澤鮮艷，且無蟲口，成熟度高。販商經營信心增強，每天成交量多逾五百噸，最高一天竟成交達八百五十噸。預料今明兩天銷貨量還會增加。

昨天成出的水果，其中梨子佔二百多噸，香蕉五十多噸，蘋果佔一百五十噸，其他大紅方柿、葡萄二千多噸，楊桃等各佔二、三十噸。

中秋節前，市場需求不斷增加，但因到貨量相當充裕，因此，各貨大盤價均較穩定，即使個別品種價格被升起，但上升幅度不大。

昨天深圳一級熟方柿每擔成八十五元，二級貨成七十五元，三級貨成六十五元。哈密瓜每擔成一百九十五元。萊陽梨成三十八元，雞鴨梨每擔分成六十五元和七十三元。盒裝貨每盒成二十一元五毫至二十四元，散裝貨（每箱分十六小盒，每小盒六個裝）成十六元。

山東紅香蕉每盒成十元，紅星蘋成十四元，大連江玉蘋成十三元。大連玫瑰葡萄每箱成六元五毫，紫葡萄成六元。梧州一級沙田柚每百個成一百零五元，二級貨成七十五元，三級貨成五十五元。

【又訊】中秋節將到，國產雞和牲口批銷生意轉旺。今年和前年來量均告增加。昨天雞成六萬隻，鴨成出四萬隻。國產雞來量比去年和前年來量均告增加，靚雞項每擔分成三百五十元和四百元，中雞每擔成二百五十元至三百元。

連日上市的內地生豬仍逾七千多頭，昨天成出五千多頭，大盤價穩定，大豬每擔成一百四十五元和一百八十元。乳豬每擔成三百三十元。

大通、廣西、湖北、湖南和廣東生牛源源運來，平均每天上市量逾七百頭，成交量約為五百頭，每擔成一百四十元至一百八十元。

委內瑞拉提高關稅
港貨去銷將受影響
玩具鋁製品搪瓷受影響較大
秘魯扯貨減縮墨西哥亦不樂觀

【本報訊】委內瑞拉已由前（二）日起，把多種貨品的入口稅大大提高。香港玩具、鋁製品和搪瓷器皿等輸去，均因此而受影響。

據港商昨日接到消息，委內瑞拉政府此次之所以把多種貨的入口稅大大提高，主要是因為該國外匯情況惡化所致。凡是在本月二日進入委內瑞拉國境的貨物，都要照新訂的關稅率徵收。因為香港貨物由水路運往委內瑞拉，通常要一個多月才到達，所以九月份由港付船運去的貨物，該國入口商的課稅負擔也要大大增重。

據了解，港製玩具輸往委內瑞拉，由前日起該國政府已把入口稅提高了數倍。具體點說，有些玩具的入口稅款，差大過貨值本身。因此，今後這類最大宗的香港製品輸往委內瑞拉，將要大受影響。此外，經常由港輸去較多的搪瓷器皿與鋁製品等，也都在加稅之列，惟現在尚未查悉新稅率究竟比前提高多少。

委內瑞拉是購買香港貨最多的一個南美國家。據港英「工商處」統計，今年一至八月，香港輸往委內瑞拉的輸出總值為二千四百一十七萬元，比去年同期一千八百二十五萬元激增百分之三十二點四。但現在該國因外匯情況惡劣而提高多種貨物的入口稅，今後港貨輸去將會轉減。據了解，本月六日將有一艘日輪由港開往委內瑞拉，載出貨物將比八、九月份銳減四成以上。

此間洋行人士還指出，今年港貨輸往南美另一個國家秘魯，已比去年銳減一半。例如首八個月香港對秘魯輸出的總值，只為三百二十二萬元，比去年同期銳減三百二十一萬元。這主要是由於該國貨幣貶值和提高貨物進口稅所造成的。現在輸往秘魯的港製籃筒和雜項製品，都比去年大減。有些辦莊過去經營此線生意甚多，今年來的業務已顯著萎縮。

中美洲的墨西哥，兩個多月前已興起了學生運動，現在學生正與工人、農民結合起來，展開反對反動統治和反對「奧運會」在該國舉行的抗暴鬥爭。隨着這場政治風暴的進一步發展，墨西哥的經濟生活也必然會受到影響。因此，港商認為，雖然今年頭八個月香港對墨西哥的輸出總值，比去年同期激增百分之六十五而達到一千三百八十萬元，但如果該國入口商一旦減少訂貨，此線出口生意便會隨時發生逆轉。

由下月起至明年一月底止
泰減出口米附加稅
港市米價昨日續有部分再微降

【曼谷二日航訊】泰國當局已公佈今年十一月一日至明年一月底的三個月內的米糧出口貼價率，大部分比現行規定著降低。米出口貼價是一種出口附加稅，係依照公佈的貼價率徵收，貼價率降低，實際徵收的出口附加稅亦跟着降低。

據泰國經濟部對外貿易廳長乃南的解釋說，在今後三個月內降低米出口貼價率，是使外銷泰米有著更優越的輸出條件。新調整的貼價與現行價率比較，新百分百大米每噸減低三百八十銖，特別上等米減低一百一十銖，特別一號米減低一百五十銖，百分百熟米減低三百銖，糯米減低二百八十銖，即有貼價每噸最高一千八百三十銖，最低一千四百銖；新貼價降至最高一千四百五十銖，最低一千銖。

【又訊】米市昨天交投仍靜，部分貨價微跌。日字油粘米以每擔八十二元半成六十包，上海米以每擔七十九元八毫成四百包，埔暹粘以每擔六十九元成三百一十包，新僑黃米……

東北大豆多批
今天將可運到

【本報訊】據國產大豆經銷商消息，港商訂購的中國東北大豆和東北黃大豆等，將在今天運到香港。

世界油脂量
今年將稍增
出口量亦比去年多

【本報訊】據美國農業部本月一日發表的估計數字，今年世界油脂產量會增至四千零一十三萬二千短噸，比一九六七年增加百分之二。另一方面，一九六八年世界油籽、油和脂的出口量，將會達到一千二百萬短噸，比一九六七年的高紀錄增加百分之三。

據估計，今年增加產量的油脂中，動物脂和棕櫚油的產量均比去年微增，但工業用油的產量則減少。

關於一九六八年世界油脂出口增加方面，美國農業部說，在預測一九六八年比一九六七年增加百分之三的幅度中，百分之九十是食用油類。

另據布魯塞爾一日消息，西歐「共同市場」委員會一日決定，從二日起，降低保加利亞、羅馬尼亞、匈牙利、南斯拉夫和蘇聯葵花籽油的進口稅，由每公噸三十五美元減為三十美元。

又，據美國芝加哥二日消息，芝加哥貿易局的負責人已通過，恢復棉籽油期貨的交易。該局局長威爾遜在二日宣佈了這件事。

【又訊】據倫敦「金融時報」九月二十六日報道，世界動物脂和植物油過剩的情況，不會在未來十二個月內消失，價格劇烈恢復的可能性也不大。

該報的消息說，過去七年裏，世界植物油的產量增加了大約六百萬噸，出口量只增加了大約二百萬噸。除了棉籽油和花生油價格之外，許多植物油的價格依然低落，有些跌到三十年來的最低水平。一九六七年，不僅美國大豆產量創新紀錄，蘇聯的葵花籽也豐收，估計達六百六十萬噸，比一九六七年增加近五十萬噸。

根據該報的材料，一九六七年世界食用油類的產量如下：棉籽油二百三十一萬公噸（一九六六年二百五十七萬五千公噸），花生油三百零三萬五千噸（二百九十六萬公噸），大豆油五百五十一萬五千公噸（五百二十三萬公噸），葵花籽油三百一十萬公噸（二百七十三萬公噸），橄欖油一百三十六萬公噸（一百三十五萬五千公噸），菜籽油一百六十三萬公噸（一百五十四萬五千公噸），其他植物油一百萬五千公噸（九十八萬公噸），合計一千七百九十五萬五千公噸（一千七百三十八萬五千公噸）。

次要股票較旺
太古九巴城市等被拋出較多
炒家又轉移目標

【本報訊】昨日股票市場中，炒家卻向幾種項目「下手」，中巴、橡膠、連卡佛、英泥、怡和及聯合企業等，均有這樣的迹象。但是太古、九巴、城市等，炒家以有利可獲，先後拋出，以致這幾個項目市價，非跌則企。

港英財團又重新在會德豐、信託、和記等項目「做工夫」，它企圖造成人們有這樣的錯覺，雖然看來這些項目有跌的樣子，但現在卻不跌，隧道又未有着實的交代。因此這幾種股票，昨日又市價轉漲，不過行內人認為，購買這些項目必須更加小心。

昨日股票買賣總的情況，比前天和週二均多些，共值五百八十一萬元，交投重點均在於次要或更次要的項目。

據行內人說，英商對股市起支柱作用的兩禮、置詢等項，反而買賣很閑，這種情形倒值得注意。

不能投資建隧道，這已經是肯定的了，英國的華承建商已經作出肯定的答覆。但是，某港英財團手上的這些股票還未全拋出，故仍在炒高。待他們把要拋的股票拋出後才停止，故值得十分小心買賣。

西德匯法匯
買賣價調整

【本報訊】西德和法國匯銀行買賣價昨日調整，調整後新價：每百港元少兌○．○二五馬克，多兌○．○二五法郎，新價如下：西德匯：賣價：[illegible]馬克，單匯：六五．[illegible]馬克。法匯：賣價：八○[illegible]法郎，買價：電匯：八六一．八七五法郎，單匯：八二．三七五法郎。

國產食油
續到多批

【本報訊】供應香港市場的國產食用油，近日有數批運到香港。[illegible]

金鈔回升

【本報訊】K金昨日以二九二．五元低成，二九二．五低價開市，跟着會息，交現者不算少，故低息越議越小，市價不像前幾天全日最低價。近午開始議息，息價議成去四毫。市價也即越過二九四，收市二九四．六五為全日最高，場外交收一千兩，場內交收三．六〇兩。

美匯開市六一〇．七五，收市六一一，最高六一一，最低六一〇．七五。

美鈔開市六〇九．二五，收市六〇九．六二五，最高收市價，最低平。

金單開市六〇九．七五，收市六一〇，最高六一〇，最低六〇九．七五。

食糖入淡銷季
大手成盤疏落
比幼砂兜售無客問津

【本報訊】香港糖市因天涼而進入淡季。商人預料淡局將持續至十一月底，十二月才可望買賣回增。存倉的乾包比利時幼砂，昨有三十噸以十四天期票的記賬方式沽出，每擔成價只為廿五元二毫。十月和十一月付船的比利時幼砂，日入口商把賣價提高至每擔廿三元，但仍全無問津。原因是兩三個月後的糖市變化頗難預測，現在現貨跌價而期貨價卻提高，使兩者的差距比前縮短，這……

股市行情表 （單位：港元）

股名	成交價	漲跌差價	成交股數
匯豐	154	+1.000	580
隆豐	1.33	+0.020	5,000
聯合企業	5.05/5/5.1/5.15	+0.150	33,600
遠東企業	14.8	—	3,872
會德豐	8.05/8.1/8.15	+0.100	13,500
九龍倉	17.2/17.1/17.3	+0.100	14,200
黃埔	35.75/35.5/35.75	—	2,360
太古倉	21.9/21.8/21.6/21.7	−0.200	13,200
均益倉	17.7/17.8	+0.200	6,125
大酒店	22.5/22.6	+0.300	9,500
置地	47.5/47.25	+0.250	12,000
樂古	32.5	+0.500	400
信託	1.37/1.39/1.4	+0.040	87,125
電車	10.9/10.8/10.9	+0.100	16,900
中巴	22/22.2	+0.800	850
九巴	22.9/22.8/22.7	−0.200	9,000
[illegible]地	47.5/47.75/48	—	8,200
中電	24.7/24.6/24.8/24.7	—	9,900
港燈	24.8/24.9	—	6,500
於仁	15.3	—	500
電話	25.5/25.6	—	5,846
大新	2.8	—	600
煤氣	13.2	+0.200	5,900
港機	42.5/42.25	+0.250	7,200
和記	8.95/9/9.05/9.1/9.15/9.2	+0.250	66,800
怡和	18.8/19/19.2	+0.300	2,242
英泥	18.1/18.2/18.3/18.4	+0.300	5,066
啤酒	35.25/35.5	+0.500	1,600
牛奶	47.25/47	—	2,800
連卡佛	29.5/29.7/29.6	+0.600	3,700
會德豐廠	9.25	+0.050	10,000
南洋	8.85/8.8	−0.050	17,500
聯合橡膠	1.78/1.8/1.79	+0.020	71,500
橡膠信託	6/5.95	+0.100	18,000
城市	9.45/9.4/9.35/9.5/9.45	—	23,750
堪富利士	20.6	+0.200	11,500
鋼業	4.45	—	8,000
天星	24	+0.500	3,000
聯紡	17.2	—	3,500
南海	15.2	—	1,000
屈臣氏	54	+0.500	2,500
成交總值			5,810,000

註：「漲跌差價」係前昨兩日收市價的差價。

今日明日出入口船隻

船名		來往港口	停泊地點	公司
今日入口船隻				
菲路摩總統	PRES. FILLMORE(中午)	基隆	九龍倉橋	總統
力加士泰	NECKARSTEIN(上午五時)	歐洲	九龍倉橋	捷成
協節丸	KYOSETSU MARU(下午三時)	日本	B18	中央
緬甸丸	BURMA MARU(下午五時)	日本	A14	大阪
妮斯加羅	NISSOS SKYROS(下午)	大連	B20	華夏
樂美	MONICA(下午十時)	金邊	B1	順昌
芝利亞賓士	CHELYABINSK(下午四時)	日本	B12	菲士高
山龜丸	YAMAKI MARU(上午)	日本	B4	海聯
日幸丸	NIKKOU MARU(下午六時)	日本	B2	東方
麒麟碧琪	GUDRUN BAKKE(上午五時)	三藩市	A5	鐵行
高士華	CONSTANFLORA(下午十時)	美國	A32	國光
錫蘭丸	CEYLON MARU(下午八時)	日本	A7	永泰
馬倫	MARON(上午六時)	英國	太古橋	太古
萊特	RAJAH(下午三時)	新加坡	A2	鐵行
	BUFFIELD(下午八時)	毛利斯	太古糖橋	太古
芝蘭	JHELUM(上午七時)	日本	A16	太古
三晃丸	SANSHO MARU(下午六時)	日本	B14	順榮
今日出口船隻				
帝汶	TIMOR(下午)	帝汶里斯本	A18	殷里基
烈德些亞	RADNORSHIRE(上午)	新加坡倫敦	A22	渣甸
施連娜	CELLINA(下午)	新加坡意大利	B18	天祥
東星	STAR ALTAIR(中午)	新加坡波斯灣	A2	興來
芝本德	TJIPONDOK(下午)	日本	A1	渣華
羅斯福總統	PRES. ROOSEVELT(上午六時)	橫濱三藩市	海厦	總統
烈打馬士基	RITA MAERSK(上午八時)	基隆美國	九龍倉橋	捷成
勿地臣來	MADISON LLOYD(下午五時)	基隆歐洲	九龍倉橋	渣華
亞加迪亞	ARCADIA(半夜)	新加坡南安普頓	海厦	鐵行
東日	TONG JIT(中午)	新加坡巴生	B13	萬興
士打馬特拉	STRAAT MADURA(下午)	新加坡南非	A34	渣華
阿卡普爾科丸	ACAPULCO MARU(上午八時)	高雄美國西岸	A7	大阪
先鋒	PIONEER COMMANDER(下午)	基隆美國	北角橋	美輪
安哥拿	ANCONA(下午)	日本	九龍倉橋	寶隆
卑爾根丸	BERGEN MARU(下午)	日本	北角橋	大阪
富士德丸	FUJITOKU MARU(下午)	詩巫	A28	日郵
耶加達丸	DJAKARTA MARU(下午)	新加坡兩尼	A4	日郵
箱根	HAKONE(下午)	漢堡歐洲	九龍倉橋	太平
興華	HSING HWA(上午九時)	高雄	油蔴地	海通
東誠	KOTA TIMUR(上午八時)	新加坡波斯灣	A13	一號
菲巴丹	PHIL. BATAAN(下午)	馬尼拉	A30	大工
芝利旺	TJILIWONG(上午十時)	新港	B3	渣華
天龍	HEAVEN DRAGON(下午)	金邊	B21	安江
明日入口船隻				
高定丸	KOTEI MARU	日本	A34	泛洋
瑞龍	FAIR DRAGON	歐洲	A	安江
協海丸	KYOKAI MARU	日本	B2	中央
出口官	EXPORT AIDE	美國基隆	A	和捷
安順	ANSHUN	基隆	西華碼頭	太古
國泰	CATHAY	英國	海厦	鐵行
海洋丸	OCEANIA MARU	日本	A4	日郵
加利二號	BERDIKARI TWO	日本	B15	新興行
邊德	BENDEARG	高雄	九龍倉橋	邊行
順發	FELICITY	金邊	油蔴地	順利
明日出口船隻				
尤利馬克士	EURYMACHUS	基隆美國歐洲	A17	太古
汶萊第一	BRUNEI No.1	亞庇婆羅乃	油蔴地	海運
愛迪	EDDIE KL	馬尼拉	油蔴地	澳洲
錫蘭丸	CEYLON MARU	新加坡巴生	A7	永泰
美人堡	MEYENBURG	日本	A21	東方
菲路摩總統	PRES. FILLMORE	高雄加州	九龍倉橋	總統
伊利諾	ILLINOIS	溫哥華	九龍倉橋	渣甸
天津	TIENTSIN	澳洲	海厦	太古
緬甸丸	BURMA MARU	新西蘭	A14	大阪
麒麟碧琪	GUDRUN BAKKE	馬尼拉西澳洲	A25	鐵行
芝蘭	JHELUM	吉大港	A16	太古
力加士泰	NECKARSTEIN	日本	九龍倉橋	捷成
大龍山	TAILUNGSHAN	曼谷	B6	順昌
山龜丸	YAMAKI MARU	新加坡	B4	海聯

輪船停泊表

船名		停泊地點	公司
喜龍	HAPPY DRAGON	筲箕灣	安江
基業	PRIMAL VENTURE	九龍灣	百利
安泰	ANTA	B11	亞洲
德福	DARTFORD	深水埗	華東
雅武士	AROS	九龍塘	聯來
歡樂	JOLLITY	A26	華夏
滿多路	MONTORO	太古塢	太古
南豐	NAN FUNG	A27	僑利
東榮	EASY GSORY	深水埗	華夏
南海郵	SOUTHERN MARINER	昂船洲	平安
德加利一號	TAKARI No.1	海上擴場	洲際
曼徹斯特	MANCHESTER TRADER	太古塢	大佰
銀龍	SILVER DRAGON	太古塢	安江
光大	KWANG TA	油蔴地	大信
澤光丸	REIKO MARU	B8	大信
台朝	TAI CHIAO	B17	大佰
大同	TA TUNG	油蔴地	東海
愛達娜	ELPENOR	太古橋	太古
馬來西亞幸福	MALAYSIA FORTUNE	A8	港郵
多瑪高	TOMAKO	油蔴地	通裕
東海	EAST SEA	西區	僑利

「妮斯加羅」M.S. "NISSOS SKYROS"
由大連來。
定於十月四日下午抵港，泊B20浮。

「麗達」M.S. "RYTTER"
由上海來。
約於十月六日抵港。
請各收貨人速來本公司辦理提貨手續。
華夏企業有限公司啓
中國銀行大廈五樓。電話：二四二二六一

Kie Hock Shipping (H. K.) Co. Ltd.
甘比拉輪 M.V. "GAMBELA"
十月五日抵港
入口收貨人請即前來本公司辦理提貨手續，否則代為入倉，所有費用概由收貨人負責。
總代理：祺福船務（香港）有限公司
地址：干諾道中八十一號地下
電話：446148，442222，444498

K LINE
M.S. "NORWAY MARU"
挪威丸　十月六日落貨　八日啓行
往：Mocamedes, Luanda, Matadi, Lagos/Apapa, Cotonou, Lome, Tema, Lobito, Monrovia, Freetown, Abidjan, Takoradi
總代理：川崎（香港）有限公司
德輔道中六號皇后大道東銀行大廈六樓
電話：二三四〇五一
轉代理：豐利行有限公司
電話：二三七三一六　二三四九二

MM
新型快船「愛瑪莉」M/S "ASMARI"（時速十四海哩）
直透：大阪，橫濱，名古屋，神戶各埠
十月十日落貨，十一日上午開行
貴客付貨，請移玉至敝公司華人船務部接洽是荷
香港法國郵船公司啓
香港於仁大廈二二二室　電話：237346-232262
九龍分行旺角上海銀行大廈四〇九室　電話：K-八四二七四五

名神海運株式會社 MEISHIN KAIUN KISHA LTD. OSAKA JAPAN
M.S. "YAMAKI MARU"
山龜丸　十月四日由日本抵港
十月五日收貨　即晚開行
直放：新嘉坡
電話：435504 445689 445709
總代理：海外聯合海運有限公司啓
李寶椿大樓一一〇一室

Japan Line
M.S. "KOTEI MARU"
高定丸　十月五日抵港　十月六日開行
直往：SAN FRANCISCO, ENSENADA, ACAPULCO, ACAJUTLA, PUNTARENAS, BUENAVENTURA, CRISTOBAL, CARTAGENA, BARRANQUILLA, PUERTO CABELLO, MARACAIBO, LAGUAIRA, ARUBA, CURACAO, PORT OF SPAIN.
余收加勒比海及中南美洲及西印度群島等地貨，歡迎ENSENADA墨西哥貨概由神戶轉駁
貴客付貨請移玉步
九龍宏記大廈〇一室　泛洋航運有限公司
電話：232388 227666 232875 224977

渣華郵船公司
總代理：荷蘭東亞輪船公司　利來郵船公司
太子大廈電話：二四一一八一（二十線）

航線	船名	開航日期	直航
澳洲線	TJILUWAH 芝利華	十月二十日	布利士彬，雪梨，墨爾砵。
東非線	TJIMANUK 芝萬諾	十月十日	東非各埠。
南非線	STRAAT MADURA 士打馬特拉	十月四日	石叻，巴生港，毛里士，德班，南非洲各埠。
西非線	STRAAT RIO 士打利路	十月七日	西非各埠。
歐洲線	MADISON LLOYD 勿地臣來 SPAARNEKERK 士巴尼吉	十月四日 十月十日	歐洲大陸各埠。
地中海中東線	SLOTERKERK 士樂達吉	十月廿五日	地中海，中東及歐洲各埠。
拉丁美洲線	BANDA 賓達 KARAKORUM 加拉高林	十月七日 十月七日	拉丁美洲加勒比海區域，中南美洲各埠。

"S" LINE REGULAR SERVICE
M.S. "UNION BRENDA"
明達輪　十月六日收貨　七日啓行
直放：亞庇、婆羅乃
電話：435504 445689 445709
總代理：海外聯合海運有限公司
李寶椿大樓一一〇一室

安江船務有限公司 ANKAN SHIPPING CO., LTD.
M.S. FAIR DRAGON
瑞龍輪　十月四日由歐洲抵港收貨　六日開行
直航：西哈努克港　金邊
總代理：安江船務有限公司
德輔道中61-65號華人銀行大廈10樓
貨運部電話：四四八八〇ㄷ一六

S.S. HEAVEN DRAGON (SOMALIA FLAG)
天龍輪　九月廿八日抵港　即日收貨　十月四日開行
直航：金邊

截郵時間

今日空郵（星期五）

中國大陸	上午十時
加、美國東岸、巴西	上午十時
菲律賓 上午十一時，泰	中午
台、日 下午一時；科威特、埃、西德、夏威夷、美（除東岸）、非洲、杜拜、巴林、伊拉克、巴基斯坦、荷、比、丹、挪、法、意、瑞典、尼日利亞、中南北美、瑞士、希臘	下午二時
星、馬	下午三時
澳洲、新西蘭、伊朗、英、緬、印、南越、沙巴、老撾	下午六時

平郵

加拿大、澳洲（除西澳洲）、英、中南美	中午
巴布亞、新幾內亞、所羅門群島、新卡里多尼亞、泰、老撾、菲、西澳洲	下午五時
智利	下午六時

明日空郵（星期六）

中國大陸 上午十時；南朝鮮	上午九時
緬甸、星、馬、泰、沙巴	中午
台、日、沖繩	下午一時
巴基斯坦、澳門、荷、比、瑞士、西德、英、丹、挪、瑞典、法、西班牙、敘利亞	下午二時
夏威夷、美、中南北美、科威特、埃、錫蘭、非洲、意、印尼	下午三時
澳洲、新西蘭、非洲、印度、菲、南越、加拿大、英、中南北美	下午六時

火車時刻表

九龍開	到羅湖	羅湖開	到九龍
上午6時30	上午7時34	上午6時04	上午7時10
7時32	8時44	6時38	7時46
8時33	9時43	7時10	8時16
9時26	10時30	7時48	8時55
10時34	11時38	8時58	10時05
11時41	下午12時46	10時06	11時13
下午12時53	1時58	11時14	下午12時22
1時45	2時49	下午12時02	1時09
2時55	3時57	1時12	2時24
4時02	5時06	2時25	3時34
5時13	6時22	3時33	4時41
5時54	6時57	4時19	5時29
6時46	7時51	5時27	6時32
8時0	9時03	6時33	7時40
9時0	10時03	7時09	8時14
9時47	10時50	8時07	9時14
(A)10時30	11時33	9時19	10時25
(B)11時0	0時03		

附註：表內有(A)，在星期日及公眾假期停駛；有(B)的只在星期六、日及公眾假期行走。

深圳開	到廣州	廣州開	到深圳
下午12時50	下午3時10	上午8時0	上午10時25
3時45	6時25	上午9時45	下午2時25

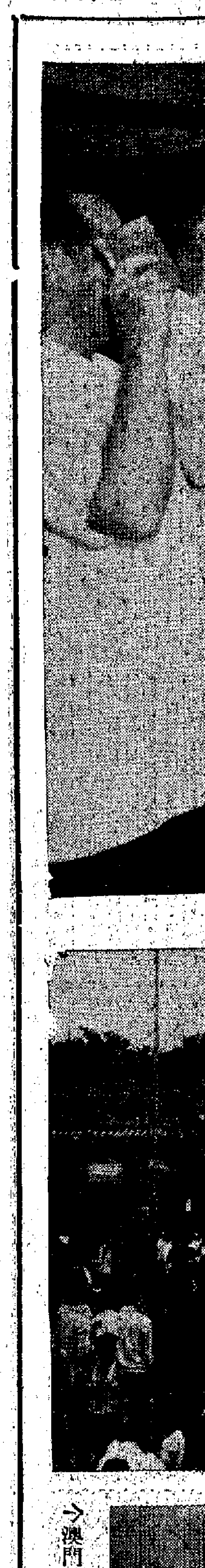

→澳門各界同胞祝國慶，演出大型歌舞「東方紅」。

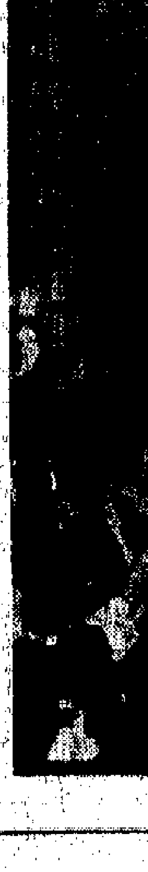

→澳門各界同胞慶祝國慶大會會場，不時響起「毛主席萬歲！」的歡呼聲。

（左頁邊緣可見鄰頁）

毛主席…幹部

人民日報「…部下放勞動好…搞好鬥批改」

全長六千七百米　比武漢長江大橋長四倍

南京長江大橋是世界偉大創舉

瀚海雄風

梁羽生

第四回　苦酒又添豪傑淚　春波未逝故人情

楊婉淡淡說道：「是麼？」突然一躍而起，駢指如戟，閃電般的使點到了那軍官的面門。

這一招「二龍搶珠」是她師哥楊滔那兒學來的，雙指一出，便挖對方的眼珠，手法狠辣無比。少年軍官吃了一驚，喝道：「好狠！」左掌一立，擋着面門，腳跟半旋，右手的馬鞭揚起。他是蒙古數一數二的摔角好手，跟着馬鞭揮出，只待楊婉雙指一到，立即便可扣折楊婉的手指。

豈知楊婉乃是「聲東擊西」之計，她和這少年軍官並無深仇大恨，那能挖掉對方的眼珠？不過是攻敵之所必救，迫使對方不能不全神防護面門。就在少年軍官單掌一立之際，楊婉倏的變招，衣袖一揮，拂着少年軍官的虎口，登時就把他右手所拿的馬鞭捲去。少年軍官的氣力本來比楊婉大得多，若然拳來腳往的明打，楊婉決佔不到他的便宜，但如今攻其無備，這「聲東擊西」的打法卻是一舉成功。

少年軍官哈哈笑道：「好俊的身手，但你搶了我的馬鞭做什麼？你是明慧的侍女，難道你想做我的馬伕？」楊婉揮了揮馬鞭，捏在手中，只覺份量不輕，這才發現，原來這條馬鞭乃是纏了厚厚一圈「烏金銀絲」的馬鞭，阿爾泰山出產的「烏金」比黃金還更貴重，這條馬鞭自是價值連城的寶貝了。楊婉可以推想得到，有這條馬鞭的主人，當然也決不是普通的軍官。心裏想道：「管他是什麼人，但恨他出言不遜，…」

（二〇二）

傳彩狗的故事

梁相連忙給她拉椅子：「李小姐，都搞掂了？我們不知該怎麼謝你。」

「搞掂？梁先生說得好輕鬆。嘿嘿，我已經挨了一頓臭罵。還是菲臘夠運氣，他們只要五百塊出差費。……」

「當然當然，我們好意思讓你的朋友白跑嗎。」梁相毫不考慮的揮出錢包，瞧左右沒人注意，就從錢包裏撿出五張百元面額鈔票。「李小姐，拜託拜託。那麼你的一份呢？」

顧如夫已經把菲臘擠進去了。現在就只剩下丁月恭。他看得真切，驀地伸手按着梁相的錢包：「茶資嘛，該由我付才合理！」

梁相連連借故眨眼睛，示意丁月恭別爭持：「菲臘是世姪嘛，誰付都一樣。我們還是聽聽李小姐的意見吧。」

「我沒有意見。五百塊就是五百塊。我和菲臘將來會算帳。」

梁相也就恭恭敬敬的把鈔票放進李美美手提袋：「代我們向你的朋友問好，李小姐，讓我送你一程，橫豎丁先生的車子就在下面。」

「…他們早在下面等着我。」

李美美帶着一張綳緊的臉離開俱樂部。梁相…

「乾淨利落。我們就此打住。」梁相好了口氣：「這種人，惹不得呀！」

丁月恭猛拍腳：「這算是什麼，這麼一拋，就抽到五百塊。梁顧問，你實在知道這娘兒有多大本領，不是藉此敲我們一筆？」

「就是敲，也得引頸就戮呀。難道你沒有聽到馬大紳的好兒子，「白粉少爺」！她明明抓着菲臘和我們的痛腳。譬如說，她向警方一告密，揭穿了，怕不把馬大紳氣死！」

丁月恭想想也覺得有理：「那麼，那五百塊我還給你。」

「何必斤斤計較。就當是我送馬少爺的見面禮。而且，最好還是別跟馬大紳說起。」

丁月恭雖然點頭，對梁相的真意，還是看得出。他想：「這傢伙還不是想藉此攀關係。」但他咀裏卻說，「這如何使得。我會找一個適當機會，讓你認識馬大紳。……」

「那未免太着跡吧。」

過了一陣，顧如夫陪着菲臘回來。菲臘顯然沒有前一陣的離奇。可能神智也清醒了。他伸手向梁相，臉卻朝着丁月恭：「阿叔還沒給我介紹。……」（三〇）

香江寶鑑

真多聞

親兄弟

高歔

風聲

當天下午，劉永興就把買碩機的事辦了，劉問記也沒多說，照借了一筆錢，有貸總不會吃虧，而且是九折收。隨後劉永興穿整齊了衣服，到倫敦夜總會去找楊華。茶舞的生意很好，幾乎全是學生，還沒開場，新春要又有幾個錢，各處都張開了錢袋在收，倫敦夜總會是一個。

劉永興裝着來找人沒有找着，偶然間見到了楊華，便打招呼。

「不坐一會，喝一杯茶再走？」楊華好像有點要和他談。

「不如請我喝一杯啤酒。」劉永興坐了下來。

楊華先提到了陳炳耀，說這件事總算圓滿，他還是聽了我的話，大概你也知道了。

「是呀，我真是幫不得你的忙，所以不提了。」劉永興裝做什麼也不清楚，說：「往後好好關照他一下就是了。」

「我怎麼不關照他？」楊華說：「要不然，會送他到日本去嗎？說起來，還是他的膽子太小了。」

「慢慢鍛鍊。」劉永興說：「聽說麻雀館今年要做周年紀念，發又換飯？阿新想出來的花樣嗎？」

「又換人了。」楊華笑着說：「肥婆吼實他。老許去當了經理。你一定要走，大家都沒有好處。你到底是做熟了的……」「哪個老許？」

「是個不中用的人。」楊華說。「於是劉永興問老許的來歷和出身。楊華並不隱瞞。這時才知道老許在岸上，實際上沒有什麼作用，什麼事也作不得主，不過是楊華他們的小傀儡，放在船上的一着棋子，…

先問聽說：「哦！原來這條船圖過事的？」劉永興佯佯地說：「前幾日報紙上有新聞。這樣說起來，老許是該走了，船員也會解僱的吧？」

楊華解嘲地笑起來，說：「現在的時世，就是顛倒過來……」（二四三）

離

苑淑

三　談錢傷感情

我們故事的女主角，也是許許多多影片故事的女主角，大名鼎鼎的嫦薇。她正在埋怨傭人對吃太浪費，突然門鈴響了——

她這時才想起，是約了殷春林來談合同的事，趕緊一口氣把大半碗粥喝下，揮手叫張媽拾掇了開去。她不喜歡人家目睹她吃得那麼省，生怕被拿出去當作笑談，笑她寒酸，小家氣。

山東人殷春林，生就一副北人南相，平日裏，說起話來已經未語先含笑，今天是跟嫦薇談價還價來的，人未進門，就笑語先聞——

「嫦薇呀，你今天的氣色可真不錯，昨兒晚上一定睡得好！」

「阿唷！三阿姐，儂還撥伊…」

那個滿嘴寧波腔的張媽，是她嫦薇的管家，跟在殷春林後面的，是她字說不上十個的當房弟弟，偏又要學人說英文，把晨褸說成了「撲領港」，會把早安叫成了「摸您」！

嫦薇沒有理會他，只皮笑肉不笑地讓殷春林坐下，開門見山就道：

「殷導演，我可是一直將你當成自己的希叔，這次我怎麼也要堅持了。做股東，連簽個把人也作不了主，你叫我拿什麼臉做人。衆世我替你打工算了，你去簽誰，讓誰拍戲，我管不着。」

「有事慢慢商量嘛，別那麼絕。我不同意簽吳恆，完完全全，的的確確是為了咱們的生意啊，你想想，就上戲了。……」

「別再說了，還不是那一套。我都清楚，你不會想辦法疏通一下工會嗎？」

「哎呀，小姐，人家跟蕭家也在談合同哩，蕭家要的人，上哪兒疏通去。」

「我不信，他是瞧定了我的。」

「唉！你太天真了。幾年前的皇曆今天還來翻，行嗎？」

「殷導演，我私人的事您甭管。」

「豈敢豈敢，是和公事分不開的。…」

「主意我是打定了，你聽着辦罷！」

「小姐啊！這回不是玩的，咱們那張合同怎麼辦法？我捱了這麼多年，就是那麼所房子，叫我怎麼付得起八千五的月薪給你。當初，公司向泰安公司讓我的合同，我可沒搭過半句訛兒啊。」

殷春林倒抽一口冷氣，那副笑臉再也裝不出來了，…咬一咬牙，苦笑一聲道：「咱們交了那麼多年朋友，算是白交了。既然今天說到這個份上，我認命啦。」

「這麼個有始無終的下場，不過話可得說明白，開登個報罷，免得有後話。」

「你放心，我姓殷的…公司蝕清楚了…」

「到頭上，你太言重了，咱們往後合作的日子還長哩，我是你捧拔出來的，還能不估着你那份情麼。恐你，公司決不了的。」嫦薇這幾句皮裏陽秋的話，把個殷春林氣得肚裏直炸，又發作不出來。

果人

禹文

二〇二　再投資

阿根的心頭，不由得凜然一驚，因為這裏面，牽涉到他的六萬元在內，所以連忙問道：「怎麼樣啦？」

「其實也不是什麼大不了的事。」陳藹祖泰然道：「這是因為我們對於做生意，到底還缺乏點經驗，在做計劃時不夠精細。」

陳繼祖在一邊，看見阿根的臉色不大對勁，便連忙解釋道：「大哥的計劃太過龐大，而且當時做計劃時，是照當時的工資和物價做標準的，那知幾個月的時間，這裏的工資和物價，天天高升，大大超出了原來的預算。所以使才覺得煩惱。」

於是，兄弟兩人，可在談論做生意的苦經，可惜阿根對他們所談的，一竅不通，一點不懂。

不過，阿根也聽得他們說得很有道理。自然，沒有道理的話就不易使阿根迷惑，因為陳藹祖兄弟也知道，阿根不是個糊塗透頂的人。

最後，陳藹祖說：「所以，我才會為了這樁事傷透了腦筋。倘若照完整的計劃實施，也就是照原定的計劃執行，我們可以有把握獲得盈利百分之三十以上。」

陳繼祖恐怕阿根聽不明白，在旁打斷他大哥的話解釋道，這也就是，每一萬元的一股，一年中可獲三千元的利潤。以你的股本來說，六十八，那就可以得到純利一萬八千元，以三年多工夫，你就可以連本帶利翻一翻，明白了嗎？」

阿根點點頭。這門子生意可不錯，三年多可以將他六萬元的股本變作十二萬。

接着說：「但是，好哇！」「計劃訂了下來，但限於當前的情形，因為資金有一部份計劃必須擱下，所以所得的利潤，…比較保守的估計，每年…洛利乃可達到百分之十至百分之十三。」

「這豈非比百分之三十少了一半。」

「正是這個道理。」…

小說林

新人舊記

分分鐘自殺

阿林曰：「呢兩條女，捞女就係捞女，但捞得來有格，捞圓捞扁，唔會見到銀紙就發青光。…」

…（四六九）

都市快鏡

月餅

江鴻

中秋節又到了，在月尾時候，張炳文拿到那份薄薄的薪餉，左右思量，到放工時候，便到附近一家餅家，花了廿多塊錢，買了兩盒雙黃蓮蓉。挽着那兩盒月餅，張炳文就覺得很沉重；回到家中，只見靜悄悄的，大概是妻子帶着孩子們上街玩去了。

他把月餅放在檯上，逕自到廚房沖涼去。就在這時，張師奶帶着孩子們回來了。孩子一見到那兩盒月餅，便高興得什麼似的，拍手叫好。

「媽！我有月餅食！」…

入口船期預告

船	名	開來港口	月日	公司
士打利路	STRAAT RIO	上海	10月6	渣華
巴勝	BASSEIN	日本	10月6	新興行
馬力達	MARIETTA E	日本	10月6	[illegible]
信義	SINGI REEFER	日本	10月6	大信
明達	UNION BRENDA	沙巴	10月6	海聯
利太	LINDA JR	基隆	10月6	利通
昭隆丸	SHORYU MARU	日本	10月6	永泰
聯順	LUEN SOON	婆羅乃	10月6	聯泰
大寶利	DAEPORI	曼谷	10月6	新興行
麗嘉	LIKA	中東新加坡	10月6	華林
第七富洋丸	FUYO MARU No.7	日本	10月6	東洋
漢普頓丸	HAMPTON MARU	日本	10月6	日郵
亞利桑那	ARIZONA	三藩市	10月6	渣甸
麗達	RYTTER	上海	10月6	華夏
高古林	KERGUELEN	歐洲	10月6	沙喀
寶玉勇士	JADE VENTURE	日本	10月7	和捷
鮮海丸	SENKAI MARU	日本	10月7	中央
山竹丸	YAMATAKE MARU	日本	10月7	東方
必先達	PEISANDER	日本	10月7	太古
華星	STAR BELLATRIX	新加坡	10月7	福來
寶永山丸	HOEISAN MARU	日本	10月7	大阪
加拉高林	KARAKORUM	新加坡	10月7	渣華
溫拿利到	WONORATO	歐洲	10月7	渣華
多倫達	TURANDOT	美國	10月7	多利順
西比亞	CYPRIA	日本	10月7	沙喀
富島丸	TOMISHIMA MARU	美國灣	10月7	川崎
挪威丸	NORWAY MARU	日本	10月7	川崎
度島	HIRADO	歐洲	10月7	太平
比叡春丸	HIYEHARU MARU	日本	10月7	萬邦
玖馬丸	CUBA MARU	日本	10月7	川崎
清光丸	SEIKO MARU	日本	10月7	大信
富洋丸	FUYO MARU	日本	10月8	中央
寶達	BANDA	新加坡	10月8	渣甸
基士頓馬士基	CHRISTIAN MAERSK	日本	10月8	捷成
金寶來丸	CANBERRA MARU	日本	10月8	永泰
芝萬諾	TJIMANUK	新港	10月8	渣華
吾妻山丸	AZUMASAN MARU	日本	10月8	大阪
順豐	PROSPERITY	高雄	10月8	順利
芬景	FERNVIEW	新加坡	10月8	多利順
夏威夷	HAWAII	美國	10月8	渣甸
磐城丸	IWAKI MARU	日本	10月8	日郵
金寶地	KAMBODIA	歐洲	10月8	寶隆
馬尼拉丸	MANILA MARU	日本	10月8	日郵
力哥蓮馬士基	NICOLINE MAERSK	[illegible]	10月8	捷成
南非好事業	S.A. VENTURE	南非	10月8	渣甸
加拿大郵	CANADA MAIL	美國	10月8	福來
士巴尼吉	SPAARNEKERK	日本	10月8	渣華
永洲丸	EISHU MARU	日本	10月9	聯僑
南非貿易家	S.A. SHIPPER	日本	10月9	渣甸
金靜丸	KANESHIZU MARU	日本	10月9	東方
太榮丸	TAIEI MARU	日本	10月9	泰山
富島丸	TOMISHIMA MARU	日本	10月9	東洋
馬尼拉	MANILA	馬尼拉	10月9	大[illegible]
太平洋順風	PACIFIC BREEZE	美國	10月9	港郵
華亞	VAR	歐洲	10月9	法郵
雙榮丸	SOEI MARU	日本	10月9	日郵
東青	TUNG CHING	日本	10月9	大信
香港代表	H.K. DELEGATE	美國	10月9	港郵
天武士	TENOS	澳洲	10月9	福來
格連那文	GLENALMOND	英國	10月10	渣甸
達利	DAHLIA	日本	10月10	新興行
北京	PEKIN	[illegible]	10月10	天祥
紀伊丸	KII MARU	新加坡	10月10	日郵
百倫士泰	BAYERSTEIN	日本	10月10	捷成
寶嘉泰	BOGATYS	美國灣	10月10	川崎

（左接入口船期預告）

船	名	開來港口	月日	公司
拜哈州	STATE OF BIHAR	孟買	10月10	東方
北海道	HOKKAIDO	日本	10月10	太平
香港商人	H.K. MERCHANT	美國	10月10	港郵
寶瑞丸	HOZUI MARU	日本	10月10	日郵
珍施馬士基	JENS MAERSK	日本	10月10	捷成
高連娜	KORANA	中東	10月10	華林
澤鋒	PIONEER MOOR	紐約	10月10	美輪
松盛丸	SHOSEI MARU	日本	10月10	大阪
芝保大士	TJIBODAS	日本	10月10	渣華
伊士桂連路	ESQUILINO	意大利	10月10	天祥
建國	CHINKOA	日本	10月10	鐵行
大華山	TAIWAHSHAN	曼谷	10月10	順昌
美上美	SUSANNE	曼谷	10月10	振盛行
越山丸	ETSUZAN MARU	日本	10月10	順榮
興光丸	KOKO MARU	日本	10月10	大信
協優丸	KYOYU MARU	日本	10月11	中央
成文丸	SEIBUN MARU	日本	10月11	東方
長沙	CHANG SHA	澳洲	10月11	太古
渣士頓馬士基	CHASTINE MAERSK	美國	10月11	捷成
東美	EASTERN MAID	日本	10月11	渣甸
唐安東尼	DON ANTONIO	馬尼拉	10月11	美邦
伊麗士	ERICE	意大利	10月11	海運
哈域馬士基	HARTVIG MAERSK	日本	10月11	捷成
海雄	HERO	門司	10月11	多利順
美華碧淇	MARTHA BAKKE	釜山	10月11	鐵行
日洋丸	NICIYO MARU	新加坡	10月11	中央
太平洋勝利	PACIFIC VICTORY	美國	10月11	港郵
巴哈多	BAHADUR	日本	10月11	鐵行
佑寶	YEWBANK	東南非	10月11	鐵行
愛瑪莉	ASMARI	曼谷	10月11	法郵
海順	HELIOS	上海	10月12	多利順
比高	BAIKAL	橫濱	10月12	華林
渝勝	CHUNGKING VICTORY	美國	10月12	道華
第六雲海丸	UNKAI MARU No.6	日本	10月12	大源
羅哈士總統	P.PRES. ROXAS	三藩市	10月12	美邦
新洲丸	SHINSHU MARU	日本	10月13	大信

出口船期預告

歐洲線

船	名	開往港口	月日	公司
邊德	BENDEARG	漢堡倫敦	10月6	邊行
必先達	PEISANDER	利物浦	10月8	太古
國泰	CATHAY	倫敦	10月8	鐵行
漢普頓丸	HAMPTON MARU	北歐	10月8	日郵
基士頓馬士基	CHRISTIAN MAERSK	歐洲	10月9	捷成
磐城丸	IWAKI MARU	黑海	10月9	日郵
北京	PEKIN	歐洲	10月10	天祥
士巴尼吉	SPAARNEKERK	歐洲	10月10	渣華
百倫士泰	BAYERSTEIN	歐洲	10月11	捷成
北海道	HOKKAIDO	歐洲	10月11	太平
伊麗士	ERICE	意大利	10月13	海運
培利士	PYRRHUS	利物浦	10月15	太古
邊羅文	BENLOMOND	倫敦歐洲	10月16	邊行
汎高?	PANDO COVE	倫敦漢堡	10月16	鐵行
快利達	TRINIDAD	歐洲	10月17	太平
保馬	BOMA	歐洲	10月17	寶隆
逸雲	YEH YUNG	漢堡	10月20	港郵
[illegible]	FLINTSHIRE	倫敦	10月21	渣甸
邊利路	PENELOPE	意大利	10月23	海運
邊那地	BENARTY	倫敦漢堡	10月23	邊行
汎高灣	PANDO GULF	漢堡倫敦赫爾	10月24	鐵行
士樂達吉	SLOTERKERK	歐洲	10月25	渣華
安高拿	ANCONA	歐洲	10月25	寶隆
多利士	DOLIUS	利物浦	10月25	太古
力加士泰	NECKARSTEIN	歐洲	10月25	捷成
百丹士泰	BADENSTEIN	歐洲	10月25	捷成
邊谷	BENCLEUCH	利物浦	10月26	邊行

（左接出口船期預告）

船	名	開往港口	月日	公司
伊利碧蒂絲	EURYBATES	歐洲	10月29	[illegible]
邊維華士	BENWYVIS	倫敦歐洲	10月30	邊行
大立寶	TALABOT	歐洲	10月30	[illegible]

印·巴·中東線

船	名	開往港口	月日	公司
芝莉亞賓士	CHELYABINSK	印度	10月6	[illegible]
巴勝	BASSEIN	仰光	10月7	新興行
馬力達	MARIETTA E	仰光吉大港加城	10月7	[illegible]
吾妻山丸	AZUMASAN MARU	仰光吉大港加城	10月9	大阪
雙榮丸	SOEI MARU	波斯灣	10月10	日郵
建國	CHINKOA	卡拉奇波斯灣	10月12	鐵行
巴哈多	BAHADUR	仰光吉大港加城	10月12	鐵行
海雄	HERO	吉大港加城仰光	10月12	多利順
珍施馬士基	JENS MAERSK	波斯灣	10月12	捷成
伊予丸	IYO MARU	近東	10月13	日郵
香港怡美利	THOMASEVERETT	加城吉大港仰光	10月19	福來
墨爾砵丸	MELBOURNE MARU	波斯灣	10月21	大阪
阿拉斯加丸	ALASKA MARU	紅海	10月22	大阪
夏威夷丸	HAWAII MARU	近東	10月22	大阪
海多	HALLDOR	吉大港加城仰光	10月23	多利順

東南亞線

船	名	開往港口	月日	公司
三昌丸	SANSHO MARU	新加坡巴生	10月6	順榮
協節丸	KYOSETSU MARU	馬尼拉	10月6	中央
協海丸	KYOKAI MARU	新加坡	10月6	中央
金山	MONDOR	大南	10月6	建華
瑞龍	FAIR DRAGON	西哈努克港	10月6	安江
山龜丸	YAMAKI MARU	新加坡	10月6	海聯
樂興	MONICA	西貢金邊	10月7	順昌
利太	LINDA JR	西貢	10月7	利通
明達	UNION BRENDA	亞庇婆羅乃	10月7	海聯
昭隆丸	SHORYU MARU	新加坡巴生	10月7	永泰
亞利桑那	ARIZONA	馬尼拉曼谷	10月7	渣甸
寶玉勇士	JADE VENTURE	印尼	10月8	亞非
鮮海丸	SENKAI MARU	新加坡	10月8	中央
多倫達	TURANDOT	曼谷	10月8	多利順
山竹丸	YAMATAKE MARU	馬尼拉	10月8	東方
聯順	LUEN SOON	斗湖	10月8	聯泰
安泰	ANTA	棉蘭	10月9	亞洲
金寶來丸	CANBERRA MARU	曼谷	10月9	永泰
多瑪高	TOMAKO	雅加達泗水	10月9	通裕
順豐	PROSPERITY	西貢金邊	10月10	順利
達利	DAHLIA	新加坡	10月11	新興行
永洲丸	EISHU MARU	山打根亞庇	10月11	聯僑
太榮丸	TAIEI MARU	新加坡	10月11	泰山
富島丸	TOMISHIMA MARU	新加坡巴生	10月11	東洋
美上美	SUSANNE	曼谷	10月11	振盛行
得加利一號	TAKARI 1	雅加達泗水	10月11	建華
大華山	TAIWAHSHAN	曼谷	10月12	順昌
哈域馬士基	HARTVIG MAERSK	印尼	10月12	捷成
順發	FELICITY	西哈努克港	10月12	順利
海順	HELIOS	山打根	10月12	多利順
興光丸	KOKO MARU	馬尼拉	10月12	大信
京都丸	KYOTO MARU	新加坡印尼	10月13	日郵
第六雲海丸	UNKAI MARU No 6	新加坡巴生	10月14	大源
威華倫	WAIWERANG	印尼	10月17	亞非

上海·青島·天津線

船	名	開往港口	月日	公司
溫拿利到	WONORATO	上海新港	10月8	渣華
利利和路	LELEWEL	上海	10月16	天祥

基隆·釜山·日本線

船	名	開往港口	月日	公司
海洋丸	OCEANIA MARU	基隆	10月6	日郵
柔渣	RAJAH	日本	10月6	鐵行
高古林	KERGUELEN	神戶橫濱	10月7	沙喀
安順	ANSHUN	基隆	10月7	太古
大寶利	DAEPORI	日本釜山	10月7	新興行
麗嘉	LIKA	日本	10月7	華林
華星	STAR BELLATRIX	日本	10月8	福來
南非好事業	S.A. VENTURE	基隆日本	10月9	渣甸
華亞	VAR	神戶橫濱	10月10	法郵

（左接出口船期預告）

船	名	開往港口	月日	公司
紀伊丸	KII MARU	日本	10月11	日郵
愛瑪莉	ASMARI	日本	10月11	法郵
拜哈州	STATE OF BIHAR	日本	10月11	東方
高連娜	KORANA	日本	10月11	華林
格連那文	GLENALMOND	日本	10月11	渣甸
伊士桂連路	ESQUILINO	台灣釜山日本	10月12	天祥
永富	EURIPIDES	基隆	10月12	利通
路絲那	NOWSHERA	日本	10月12	鐵行
佑寶	YEWBANK	高雄日本	10月13	鐵行
斯華士吉	SERVAASKERK	日本	10月13	渣華
士丹佗	STENTOR	日本	10月14	日郵
比高	BAIKAL	橫濱	10月15	華林
東雄	EASTERN ROVER	日本	10月16	渣甸
光榮丸	GLORIA MARU	日本	10月16	日郵
新印度怡美利	JOHNEVERETT	沖繩日本釜山	10月16	福來
利利和路	LELEWEL	日本	10月16	天祥

非洲線

船	名	開往港口	月日	公司
士打利路	STRAAT RIO	西南非	10月8	渣華
寶永山丸	HOEISAN MARU	西南非	10月8	大阪
挪威丸	NORWAY MARU	西南非	10月8	川崎
西比亞	CYPRIA	西南非	10月9	沙喀
馬尼拉丸	MANILA MARU	南非	10月9	日郵
南非貿易家	S.A. SHIPPER	南非	10月10	渣甸
芝萬諾	TJIMANUK	東非	10月10	渣華
松盛丸	SHOSEI MARU	東非	10月10	大阪
芝保大士	TJIBODAS	東非	10月12	渣華
寶瑞丸	HOZUI MARU	東非	10月13	日郵
樂家	NOGAH	西南非	10月16	新興行
軒利達馬士基	HENRIETTE MAERSK	西南非	10月17	捷成
捷利遜	GIMLETUN	南非	10月21	大阪

美洲線

船	名	開往港口	月日	公司
高定丸	KOTEI MARU	加勒比海中南美	10月6	泛洋
出口官	EXPORT AIDE	美國	10月6	和捷
加拉高林	KARAKORUM	美國灣	10月8	渣華
富洋丸	FUYO MARU	加州	10月8	中央
寶達	BANDA	拉丁美洲加勒比海	10月8	渣華
玖馬丸	CUBA MARU	中南美	10月8	川崎
比叡春丸	HIYEHARU MARU	美國	10月8	萬邦
拉不拉打丸	LA PLATA MARU	中美加勒比海	10月9	大阪
夏威夷	HAWAII	加州	10月9	渣甸
芬景	FERNVIEW	溫哥華委內瑞拉	10月9	多利順
力哥蓮馬士基	NICOLINE MAERSK	美國	10月9	捷成
加拿大郵	CANADA MAIL	溫哥華	10月9	福來
澤鋒	PIONEER MOOR	美國	10月11	美輪
日洋丸	NICHIYO MARU	溫哥華	10月12	中央
太平洋勝利	PACIFIC VICTORY	溫哥華	10月12	港郵
溫寶崙總統	PRES. VAN BUREN	加州	10月13	總統
唐安東尼	DON ANTONIO	美國	10月13	美邦
美華碧淇	MARTHA BAKKE	溫哥華	10月13	鐵行
哈定總統	PRES. HARDING	美國	10月14	總統
海盛	OCEAN PRIMA	羅省聖地牙哥	10月14	海運
山隆丸	YAMATAKA MARU	美國	10月14	萬邦
武庫春丸	MUKOHARU MARU	美國	10月15	萬邦
平安	PAEAN	羅省聖多明各	10月15	大阪
渝勝	CHUNGKING VICTORY	美國	10月15	道華
夏利臣總統	PRES. HARRISON	紐約	10月15	總統
大偉達	TRAVIATA	美國	10月15	多利順
金利時	ASCANIUS	美國	10月16	太古
威爾遜總統	PRES. WILSON	三藩市	10月16	總統
多寶士馬士基	TOBIAS MAERSK	美國	10月17	捷成
德陀黎克	DOCTOR LYKES	美國灣	10月17	總統

澳洲線

船	名	開往港口	月日	公司
雅武士	AROS	澳洲	10月6	福來
祺麟碧淇	GUDRUN BAKKE	西澳洲	10月6	鐵行
天武士	TENOS	澳洲	10月13	福來
士打柔佛	STRAAT JOHORD	新西蘭	10月14	渣華
長沙	CHANGSHA	澳洲	10月16	太古
安娜碧淇	ANNA BAKKE	西澳洲	10月19	鐵行